جوهرة مصر

بورسعيد

سلطان

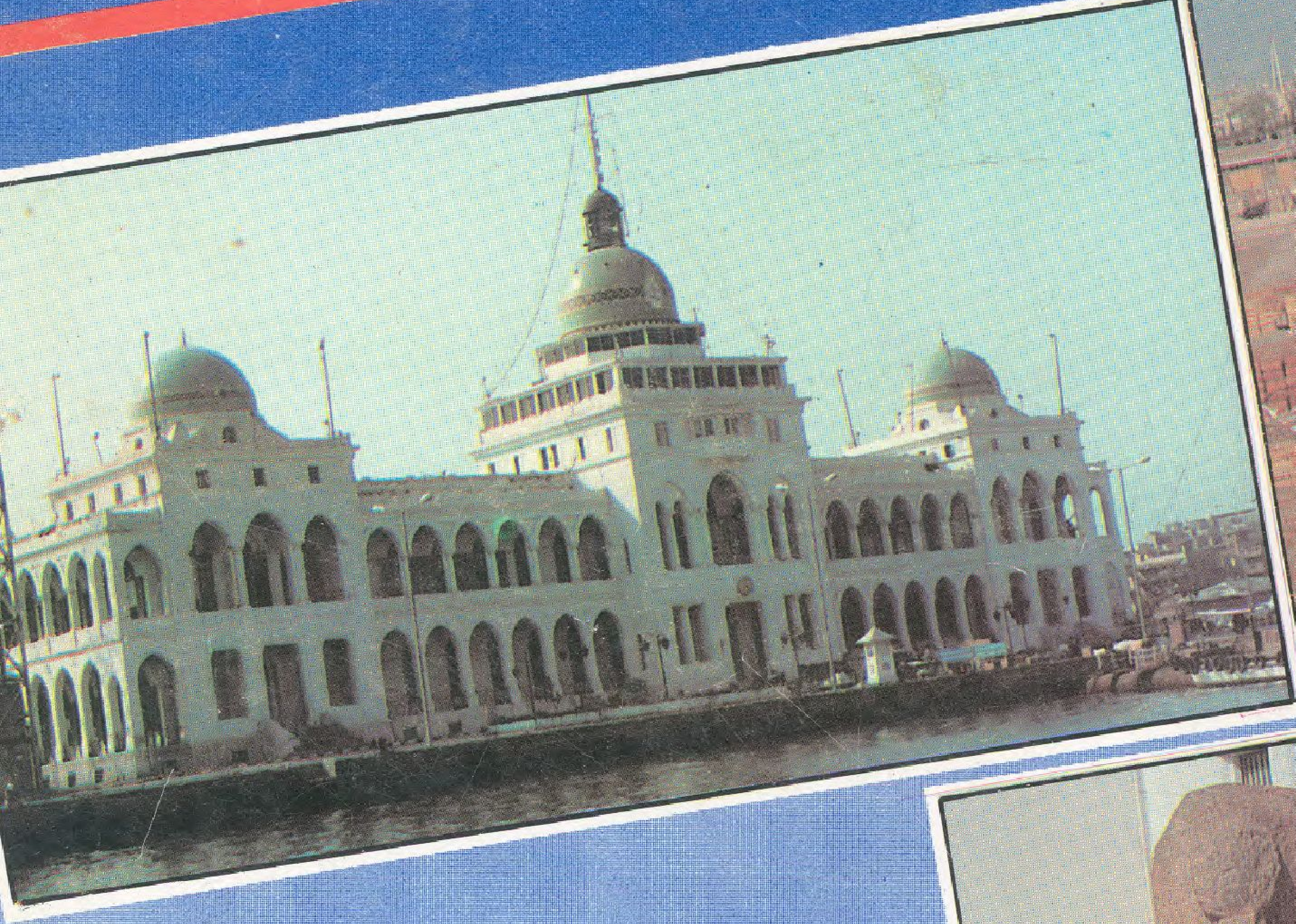

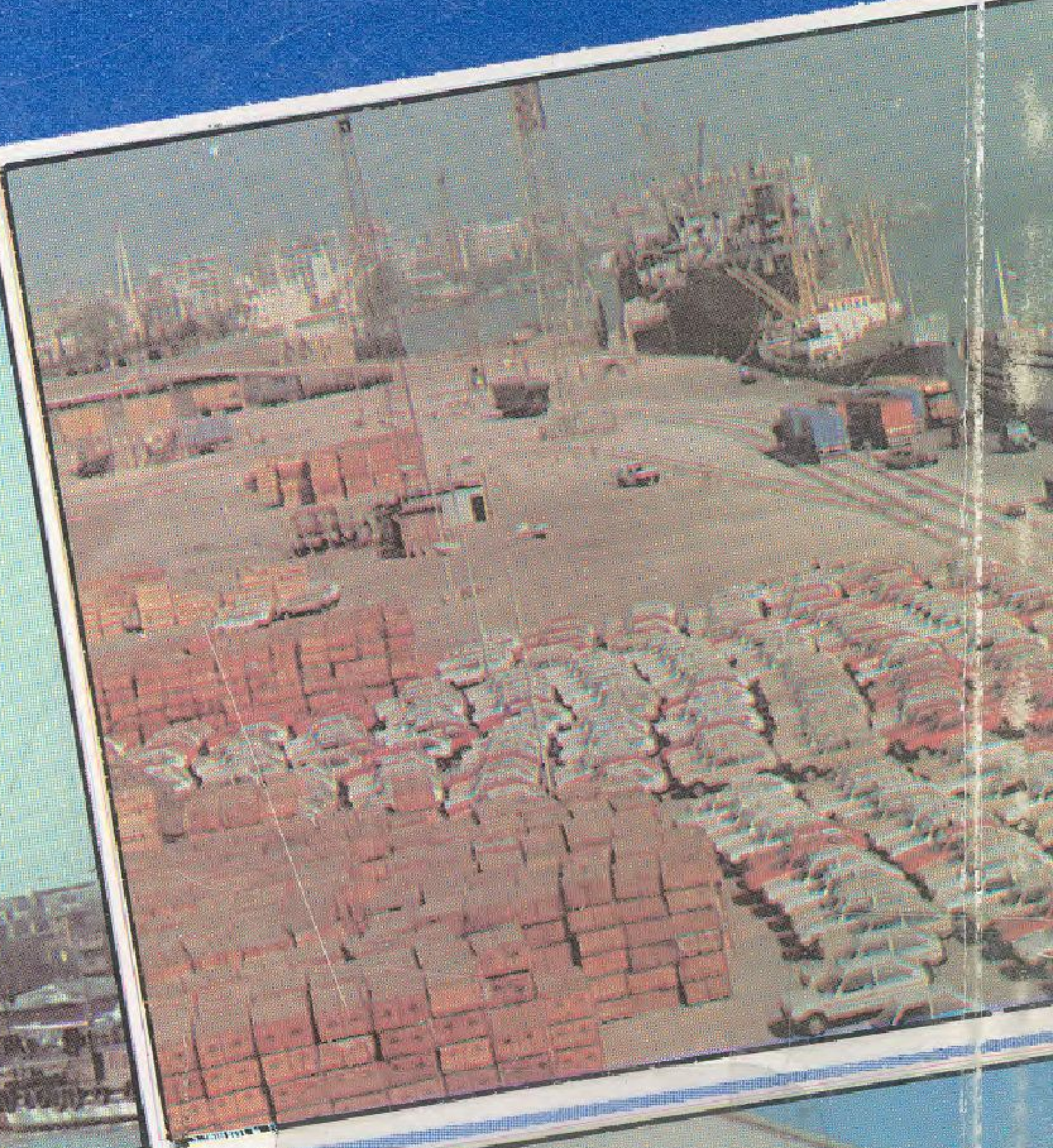

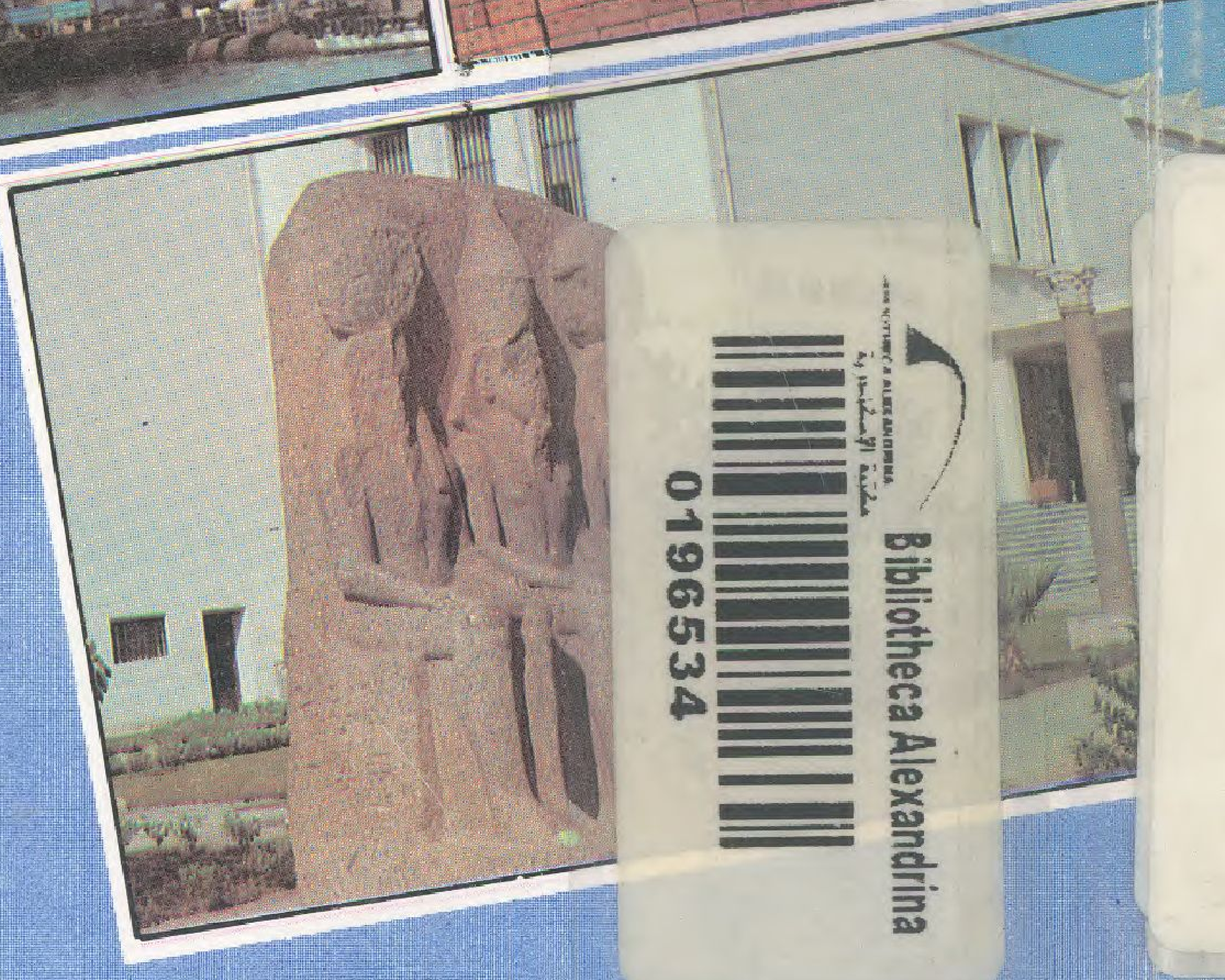

عيد النصر

٢٣ ديسمبر ١٩٩٣

Bibliotheca Alexandrina
01196534

اهداءات ١٩٩٨
الهيئة المصرية العامة للكتاب
القاهرة

CA
Ref.
Closet 3

جوهرة مصر
بورسعيد

عيد النصر

٢٣ ديسمبر ١٩٩٢

إدارة العلاقات العامة
بورسعيد

بسم الله الرحمن الرحيم

وَقُلِ اعْمَلُوا فَسَيَرَى اللَّهُ عَمَلَكُمْ وَرَسُولُهُ وَالْمُؤْمِنُونَ

صدق الله العظيم

السيد رئيس الجمهورية

محمد حسني مبارك

كلمة السيد رئيس الجمهورية

الاخوه والاخوات الاعزاء

فى مثل هذا اليوم فى الثالث والعشرين من شهر ديسمبر من كل عام ومع إشراقة عيد النصر نحتفل جميعا ، نحن ابناء شعب مصر العظيم بذكرى عزيزة وغالية وفى قلب كل مصرى وفى قلب كل عربى ، بل وفى قلب كل شعب يناضل من أجل حريته وأمنه واستقلال ارادته ..

إن ذكرى يوم النصر العظيم سوف تحكى ابد الدهر الملحمة الرائعة التى خاضها شعب مصر وكانت طلائعه أبناء بور سعيد ، يوم تصدوا لجحافل البغى التى استهدفت شعبا يتمسك بحقه فى الحياه الحره الآمنة ويتشبث باستقلال ارادته ، فخرج هؤلاء الابطال من كل فج من الجميل والجبانة ، من بور فؤاد والمناخ من شارع عباس خرجوا نساء ورجالا وأطفال وشيوخ يتلقون الرصاص بصدورهم ويضعون الارواح على الاكف ويتغنون بانشودة الفداء فأندحر العدوان وتطهرت الارض وثبت للعالم اجمع ان ارادة الانسان الحر اقوى من الحديد والنار .

إن الاحتفال باعياد النصر لايكون بمجرد الزهو والتغنى بالامجاد وهى عظيمة حقا بل ان النصر بقدر ما هو مجد للماضى فأنه ينبغى ان يكون دعما للحاضر وأملا لاشراقه المستقبل ...

فلتحيا مصر عزيزه قويه ، ولتحيا مصر واحة للأمن والاستقرار

وليحيا شعب بورسعيد العظيم .

وكل عام وأنتم بخير ،،،

رئيس الجمهورية

محمد حسنى مبارك

السيد اللواء / فخر الدين خالد

محافظ بور سعيد

كلمة السيد المحافظ

شعب بورسعيد الكريم ..

ونحن نحتفل بذكرى العيد القومى لبورسعيد .. عيد النصر .. والبطولة والفداء .. نستعيد أحداث هذه الأيام المجيدة من عام ١٩٥٦ ، فتثير فى نفوسنا أروع المعانى عن معارك النضال الوطنى التى خاضها شعب مصر .. حين وقف أبناء بورسعيد فى شجاعة وبسالة إلى جانب قواتهم المسلحة ليصدوا غزو المعتدين .

وقد كان لهذه المعركة آثارها على المستوى المحلى والعالمى فقد أشعلت جذوة النضال فى حركات التحرر الوطنى لجميع الشعوب . وأنهت عصر الاستعمار العسكرى.والحقيقة أن دور بورسعيد فى النضال والكفاح الوطنى لمصر قد بدا واضحا فى معارك الفدائيين ضد قوات الاحتلال قبل الجلاء وخلال معارك ١٩٥٦ واستمر فى حرب ١٩٦٧ وما تلاها من حرب الاستنزاف ، ثم حرب أكتوبر المجيدة التى توجت كفاح الشعب المصرى وجيشه العظيم .

وإننا فى هذه الذكرى نحيى بكل الاجلال والاكبار أرواح شهدائنا الابرار من شعب بورسعيد ، والقوات المسلحة وقوات الشرطة الذين ضحوا بارواحهم فداء لمصر الغالية ونعاهدهم أن تظل أرواحهم منارات تضىء لنا الطريق كما نحيى الأبطال الذين مازالوا بيننا .

واليوم وقد أنتقلنا من معارك التحرير والاستقلال الوطنى لنعيش معارك التنمية والرخاء لشعب بورسعيد وتعويضه عما قاساه فى الحروب المتتابعة ، فاننى اشعر بتفاؤل عظيم للغد المشرق الذى ينتظر بورسعيد،وشعبها وبدون أن أخوض فى حديث الأرقام ومن خلال نظرة سريعة على ما تم من انجازات ،

وما يتم تنفيذه ، وما يخطط لتنفيذه فسنجد أن بورسعيد تتوسع عمرانيا فتمتد شرقا وغربا وجنوبا وتنتشر المصانع المختلفة فى المنطقة الحرة الاستثمارية والمناطق الصناعية،وتتم دراسات إنشاء رصيف جديد للحاويات بالميناء ، ومئات الآلاف من الأفدنة يتم استصلاحها جنوب بورسعيد وشرق بورفؤاد كما أن مشروعات وضع بورسعيد على الخريطة السياحية لمصر تسير سيرا حسنا . ويتم التخطيط لإقامة كليتين جديدتين هما كلية طب الاسنان ، والدراسات الانسانية .

فخطة التنمية تمضى قدما الى الامام ، وأترك لكل من يرغب فى معرفة المزيد من المعلومات عن هذه الخطط أن يطلع على هذا الكتاب الذى حرصنا على أن تضمنه كافة الانجازات التى تتم فى مختلف القطاعات ليكون أبناء مصر جميعا على علم ودراية بما يخطط لمستقبل بورسعيد .

وأننى أدعو الله أن يوفقنا جميعا على تحقيق الخير لبورسعيد وشعبها ولمصر بأسرها وأن يحفظ المولى قائد مصر الرئيس **محمد حسنى مبارك** الذى عرفناه فى حرب أكتوبر المجيدة مقاتلا جسورا يفتح أبواب النصر ، وعرفناه سياسيا بارعا يقود سفينة العمل الوطنى ليبنى الرخاء والتقدم ، ويؤكد لمصر أمنها وعزتها ومجدها لتبقى دائما أعلامها عالية خفاقة .

حفظ الله مصر ، ووفقنا جميعا لما فيه تقدمها وعزها .. إنه نعم المولى ونعم النصير .

فخر الدين خالد

محافظ بورسعيد

فخر الدين خالد

كلمة السكرتير العام

يسعدنى ونحن نحتفل بعيد بورسعيد القومى فى ٣ ديسمبر من كل عام وهى ذكرى أنتصار شعب بورسعيد العظيم على جحافل الغدر والعدوان فى عام ١٩٥٦ .. أن أتقدم إلى شعب محافظتنا البطل بخالص تهنئتى القلبية

ويشرفنى بهذه المناسبة الغالية أن تتضمن صفحات هذا الكتاب الانجازات التى تحققت فى مختلف القطاعات وهى ثمرة طيبة للتعاون الصادق بين الأجهزة الشعبية والتنفيذية والجهد الطيب المتواصل والعمل المخلص والعطاء الحميد لكافة الأجهزة بقيادة اللواء / فخر الدين خالد محافظ بورسعيد .

وننتهز هذه المناسبة الخالدة لنجدد العهد على بذل المزيد من العطاء والجهد حتى يتحقق لشعب بورسعيد كل تقدم وإزدهار تحت القيادة الرشيدة للسيد الرئيس / **محمد حسنى مبارك**

والله ولى التوفيق

على المجايرى

السكرتير العام

كلمة السكرتير العام المساعد

بور سعيد محافظة لها شخصيتها الفريدة المستمدة من الموقع المتميز لمصرنا العزيزة وهذه الشخصية لها ملامحها من المكان والتاريخ والأحداث التى مرت بها هذه البقعة الجميلة من أرض الوطن

ففى عام ١٩٥٦ كانت بورسعيد رمزا لشعب مصر فى مقاومة الاستعمار والكفاح والنضال ضد قوى البطش والطغيان .

ثم تدور عجلة الزمن ويلمع هذا الرمز فى سماء انتصارات حرب العاشر من رمضان السادس من أكتوبر ليتحرر كل شبر من أرض الوطن العزيز ولتنتصر مصر فى معركة السلام كما انتصرت فى معركة الحرب .. وليتفرغ الوطن للتنمية وبناء الدولة العصرية القائمة على قواعد راسخة من العلم والايمان .

ويأتى إحتفال بورسعيد بعيدها القومى فى ٢٣ ديسمبر ١٩٩٣ ومصر على مشارف عصر النهضة والأمل يحدونا جميعا الى مستقبل أفضل يتمتع فيه أفراد الشعب بمستوى معيشى مرتفع وتسود كافة أرجائه العدالة الاجتماعية والأمن والاستقرار فى رحاب فترة رئاسة ثالثة للرئيس / **محمد حسنى مبارك** ليحقق فيها المزيد من الانجازات لصالح هذا الشعب .

أحمد متولى بدوى

السكرتير العام المساعد

مناسبة الاحتفال بالعيد القومى

تحتفل محافظة بورسعيد فى ٢٣ ديسمبر من كل عام بعيدها القومى وهو تاريخ وذكرى فى وجدان واعماق شعب بورسعيد رمزا للصمود والبطوله .

ففى ٢٣ ديسمبر عام ١٩٥٦ تحقق إنتصار بورسعيد ومصر بأسرها على العدوان الثلاثى ورحل آخر فوج من الجنود الذين شاركوا فى هذا العدوان بعد ان وضح كفاح بورسعيد وشعبها فكانت فخراً لمصر وللامة العربية عندما قاوم الشعب فى شجاعة وبسالة قوات العدوان الثلاثى ولم ترهبه طائراتهم واساطيلهم .

وكانت لفدائية شعب بورسعيد وتضامنه مع أخوانه رجال القوات المسلحة والشرطة الاثر الكبير فى ان يتحقق النصر .

لقد سطر ابناء بورسعيد أفخر تاريخ لامتهم وصنعوا أنصع صفحات البطولة والكفاح .. وكتبوا بدمائهم النصر .

« كفاح شعب بورسعيد »

دور المقاومه الشعبيه فى معركة ١٩٥٦ :

- لقد تحملت بورسعيد وحدها موجات الغزو الأولى والغارات الجوية المتلاحقة لطائرات العدو التى دمرت المدينه فى صباح يوم ٥ ، ٦ نوفمبر عام ١٩٥٦ .. وبدأ اسقاط جنود المظلات الفرنسيين والبريطانيين .. وقاومت بورسعيد والقوات العسكرية المسانده لها ، وانصهرت المقاومة الشعبية للمواطنين الذين قاموا يحملون السلاح مع القوات المسلحة والشرطة فى بوتقة واحده فى مقاومة العدوان .. ووزعت الحكومة على الأهالى استعدادا لهذا اليوم أكثر من نصف مليون قطعة من السلاح مع مايلزمها من ذخيره .. وعندما شاهد أبطال المقاومه العدو فى أرضهم ، اندفعوا اليه فى زحف مقدس كالنار تحرق ما أمامها ، وأشتبكوا مع العدو فى معركة رائعه ، وصمدوا كالعمالقه وأذاقوه الويل .. وأصبحت جثث العدو تغطى أرض بورسعيد وتطفوا فوق بحيرة المنزله ..
- لقد كان لأبطال بورسعيد فى هذه المعركة صوراً مشرفة أمثال :

.. الفدائى محمد عسران الذى أصاب ضابط المخابرات البريطانية « وليامز » فى وجهه بقنبله يدويه وضعها فى رغيف من الخبز وأدت إلى وفاته .. وعسران مازال يعيش فى محافظة بورسعيد ويعمل بهيئة قناة السويس .

.. الفدائى محمد مهران الذى قتل جنود المظلات من داخل حفرته وهو يدافع عن منطقة الجميل حتى أمسكوا به وجردوه من سلاحه واقتلعوا عينيه وأهدوها لضابط بريطانى أصيب بنيران مدفعه .. وهو يعيش حالياً فى مدينتنا بورسعيد ويعمل كمحاضر فى المتحف الحربى .

.. الأبطال السته الذين استطاعوا بمهارة فائقة خطف « أنطونى مورهاوس » الضابط الانجليزى بسيارة أجره وهو يطارد أحد المواطنين فى شوارع بورسعيد وهو عم زوج الملكه اليزابيث ملكة بريطانيا والأبطال السته هم :

.. محمد حمد الله - محمد سليمان - أحمد هلال - طاهر سعد - على زنجير - حسين عثمان .

« لن ينسى التاريخ مقاومة شعب بورسعيد ، والدور الرائع والكبير الذى قام به فى معركة « ٥٦ » والتى لم تمكن العدو من الاستيلاء على أكثر من نصف مدينه بورسعيد » .

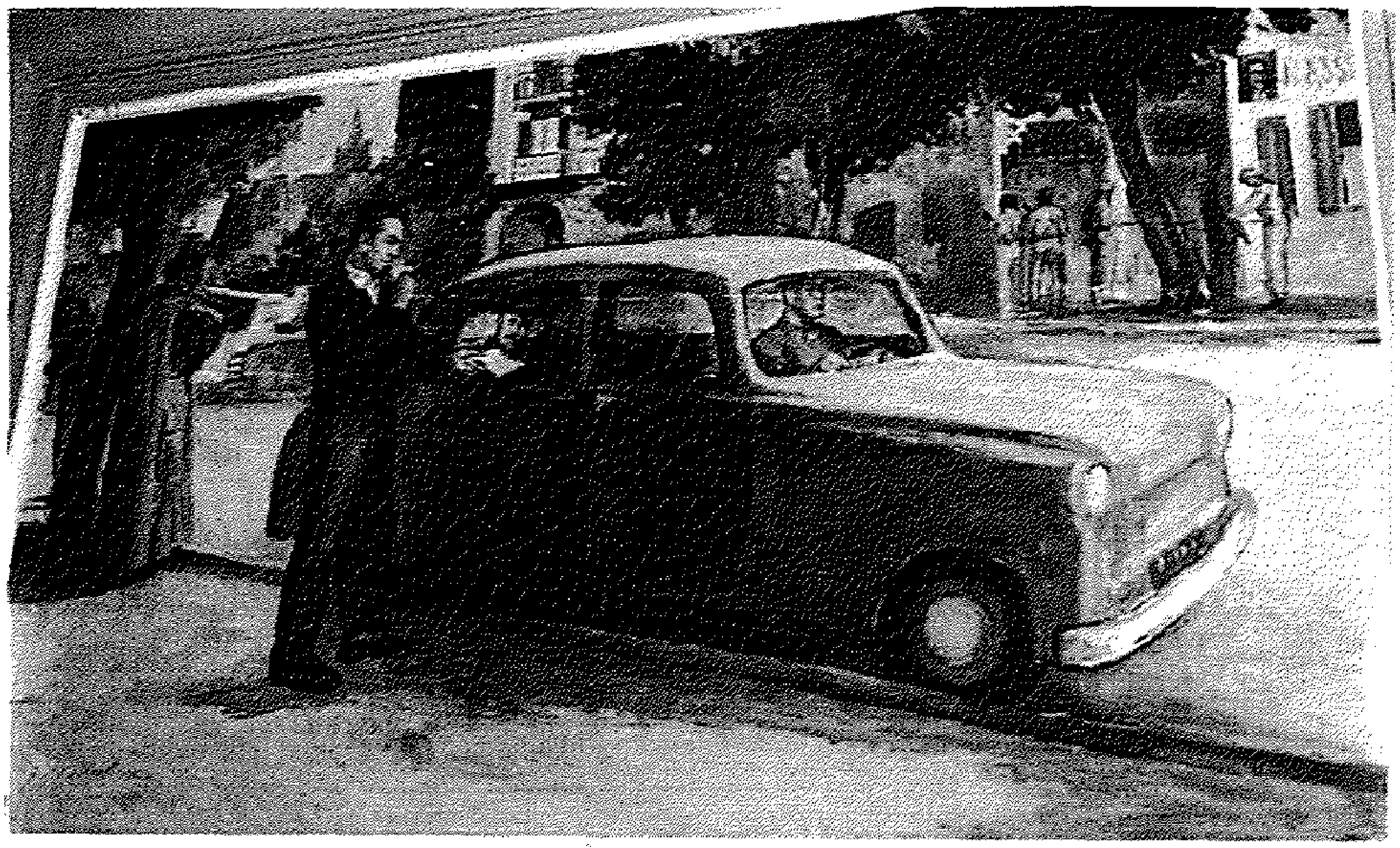

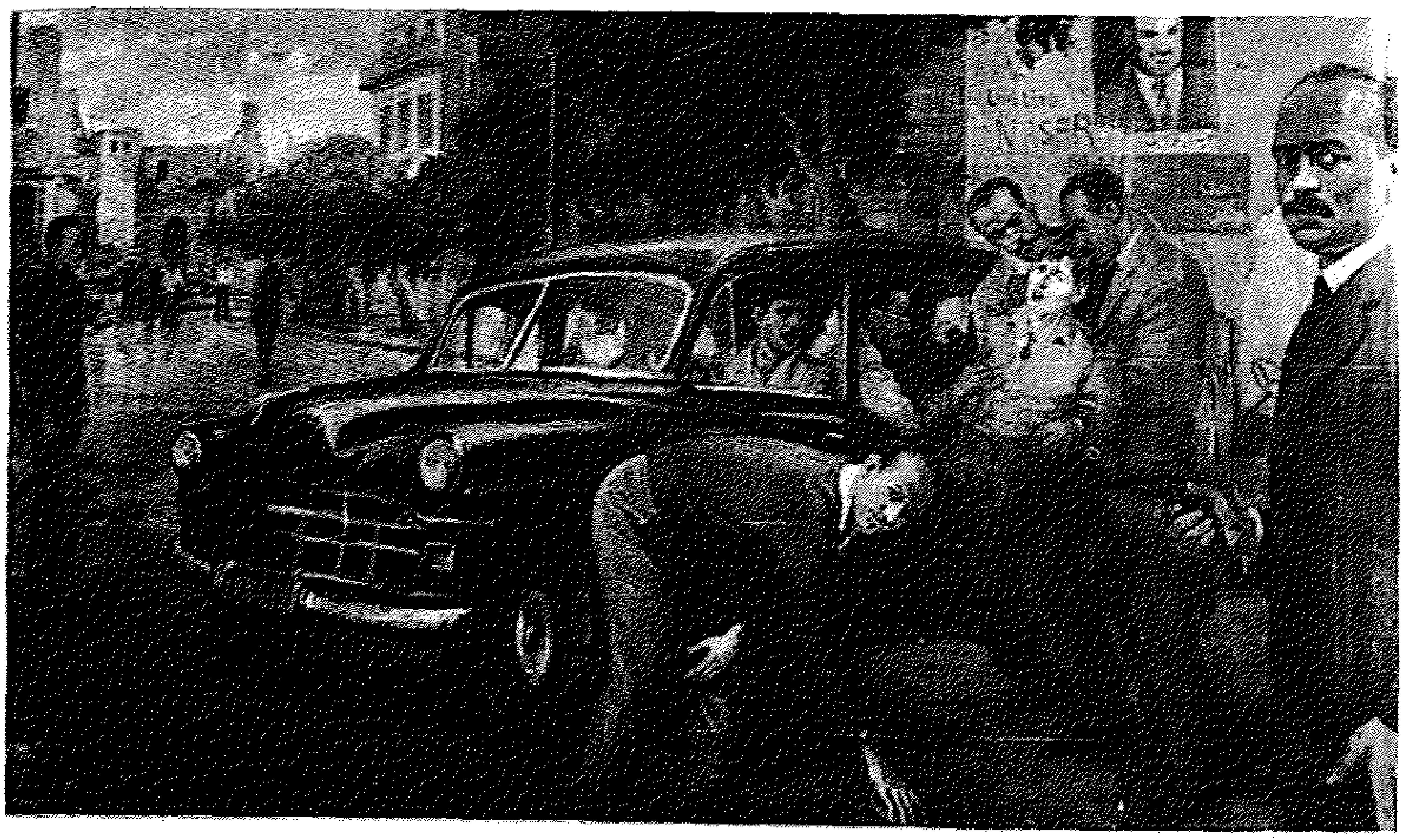

- لوحتان تمثلان مقاومة ابناء بور سعيد للعدوان الثلاثى .

وفى اعقاب نكسه ١٩٦٧ وقفت بورسعيد صامده وتلاحم شعبها المناضل خلف قواته المسلحة وأجهزة الدفاع الشعبى والمدنى وفصائل المقاومه .. ومعركة (رأس العش) التى تكبد الاعداء فيها وقتذاك خسائر فادحه .

وفى عام ١٩٦٩ تم تهجير شعب بورسعيد إلى محافظات الجمهورية الا ان الحياة استمرت بها ولم تنقطع صلة الشعب البورسعيدى ببلده فى هذه الفتره ، وعلى أثر ملحمه العبور فى السادس من اكتوبر عام ١٩٧٣ وإنتصارنا المظفر فى العاشر من رمضان المجيد إستعاد شعب مصر كرامته وعاد الشعب إلى بورسعيد بعد سنوات التهجير والمعاناه ليمارس حياته ودوره الذى مارسه اكثر من ١٣٠ سنه (مائه وثلاثون عاما) لربط النشاط بالغرب عن طريق قناه السويس ولتظل إحدى الموانىء الرئيسيه لمصر والبحر المتوسط لزمن ، مضي وزمن حاضر ، وزمن سيجىء ..

« الملامح التاريخيه للمجتمع البورسعيدى »

فى أقصى الطرف الشرقى لجمهورية مصر العربية وفى موقع جغرافى متميز على رأس قناة السويس وعلى ساحل البحر المتوسط تقع مدينة بورسعيد التى قامت منذ قرابة ١٣٠ عاما هو كل عمرها .. مدينة تحدت وغالبت ظروف الطبيعه ..

لذا فأن الحديث عن التاريخ الاجتماعى لمحافظة بورسعيد يجعلنا نقترب من الحقائق الإجتماعية بإعتبار أن كل الابحاث الاجتماعيه تاريخيه من منطلق تسجيلات وأبحاث العلماء عن أشياء حدثت أو تمت ملاحظاتها ..

ـ حفريات تل تنيس الاثرى .

فدارسة تفاعلات البيئة مع تاريخ المجتمع البورسعيدى تجعلنا نتتبع العلاقه بين الإنسان والبيئة العامه وأثر هذه العوامل فى الانسان البورسعيدى والنظم المختلفه التى تتمثل فميا يلى :

أولا الظروف الطبيعيه والجغرافيه التى تعرضت لها محافظة بورسعيد قديما :

من تنيس غربا إلى الفرما شرقا .. حيث كان يمر خلالها فرعان أساسيان من افرع النيل الرئيسيه هما :

الفرع البلوزى وهو فى أقصى الشرق ويصب عند منطقة بيلوز (الفرما) والتى ينسب اليها ، والفرع السايس (الجميل) طبقا لتقيسيم هيرودوت أو الفرع (التانيس) طبقا لتقسيم استرابو وبطليموس ..

مدينه الفرما ..

وهى مدينة ساحليه كانت تعرف قديما بمدينة براموون حرفت لتصبح برما ثم فرما وحتى الان تعرف التلال الموجوده بهذه المنطقة بتلال الفرما .

وهى تقع عند المنطقة التى كان يجرى فيها الفرع البيلوزى حيث مصبه فى البحر الابيض وحيث يوجد تجمع بشرى (قرية للصيادين بالجميل التى تبعد غربا حوالى ٨ كم وعلى قرابه ٢٨ ميل) .

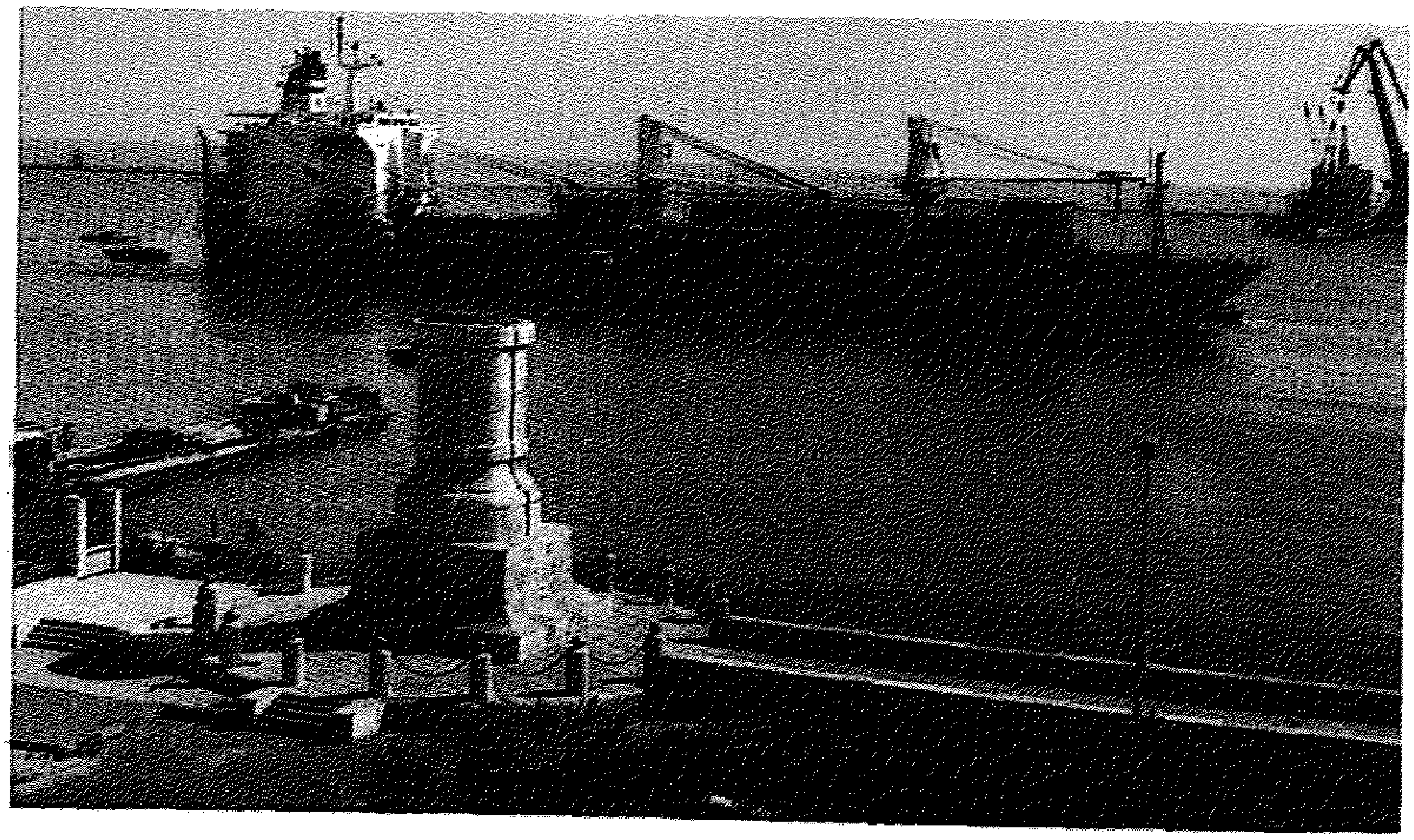

- موقع بورسعيد المتميز عند المدخل الشمالى لقناة السويس .

مدينة تنيس

تقع تنيس على بعد حوالى ٩ كم إلى الجنوب من مدينة بورسعيد الحالية داخل بحيرة المنزله وما تبقى منها الآن عباره عن تل محيط به بحيرة المنزلة من جانب ومساحتها حوالى ٢١٥ فدان وبارتفاع حوالى أربعه امتار عن سطح البحيرة ووسيلة الانتقال منها واليها هو اللنش الذى يربط مدينة بورسعيد والمطرية ..

وارتبط التاريخ السكانى للمكان بنسق اقتصادى متميز لمدينة تنيس من خلال شهرتها العريضه خلال العصور الفرعونية المتتاليه بل انها كانت عامره بالسكان والنشاط الاقتصادى حتى العصر الإسلامى فأنه عند فتح عمرو بن العاص مصر سنة ٢٠ هـ و سنة ٦٤٢ م كانت مدينة تنيس عششا من البوص وكان العرب يسمونها ذات الاخصاص نسبة إلى العشش المقامه من الخوص او البوص وذلك بجانب القصور والمنازل الفاخره القديمه وكذا السور القديم الذى كان يحمى المدينه من الغزوات ما زال قائما بل ان العرب خلال العصر الاسلامى قاموا بتجديده اكثر من مرة اخرها فى العصر العباسى ..

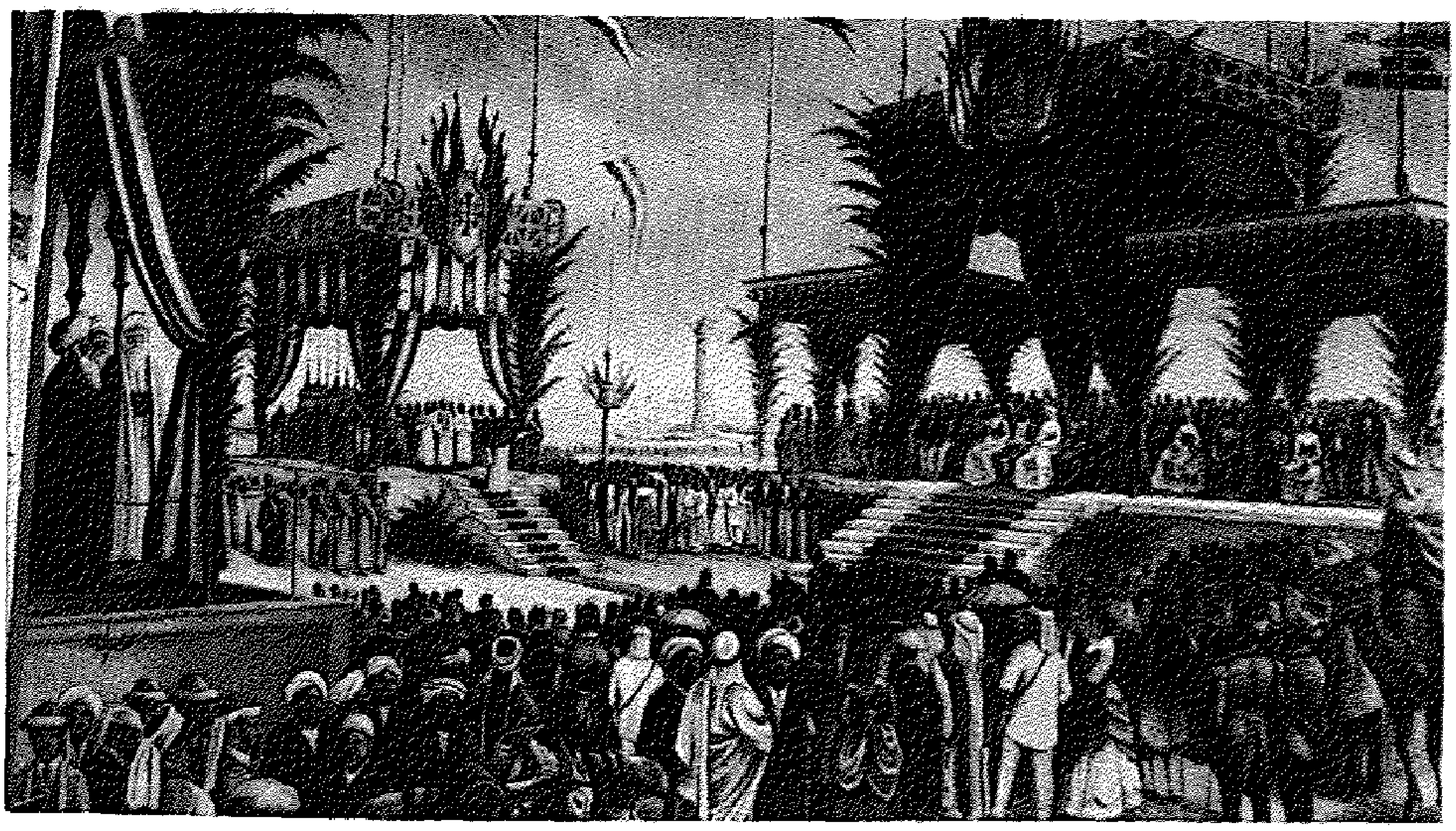

- لوحة تعبر عن الاحتفال التاريخي لافتتاح قناة السويس .

ثانيا الظروف غير الطبيعيه والتى تفاعلت مع الانساق المختلفة بمحافظة بورسعيد :

إن الظروف غير الطبيعية والتى تفاعلت مع الانساق المختلفة بالمحافظة نتيجة لحفر قناة السويس افرزت أنساقاً ومشاكل إجتماعية مختلفة نتجت عن هذه الظروف الغير طبيعية حيث ساهمت وتساهم فى خلق كثير من المشاكل الإجتماعية والحقائق الإجتماعية .

فقد كانت القناه أول مجرى مائى صناعى أضافته مصر إلى خريطه العالم القديم واذا كانت القارات الخمس والمحيطات من حولها قد استقرت والعالم من فوقها فان هذه القناه الصناعيه (قناة السويس) اصبحت جزءا طبيعيا من هذا العالم قد يصيبها التطور توسعا وتعميقا ولكنها سوف تحمل دائما الاسم نفسه وتقوم بالمهمه نفسها ليس لمصر وحدها ولكن لرفاهيه العالم من حولها فهى تعتبر الشريان الحيوى الذى يربط الشرق بالغرب ويجعل الحركه بين البحر الابيض والبحر الاحمر سهله وميسوره ..

ثالثا : الموقع الجغرافى المستحدث :

وهكذا بدأت مدينة جديده تتغلب على الطبيعه وتتحدى قوانين العمران التقليديه وسجلت اول علاقه تاريخيه لإنتصار اراده الانسان وهو يقيم فى مدينة هى أرض ساحليه مكونه من تلال رمليه منخفضه تتخللها مياه البحر المتوسط شمالا ومياه بحيره المنزله جنوبا ..

وتم تخطيط المدينه تخطيطا عشوائيا حيث أقامت شركات قناة السويس العشش لتسكين السكان فى قرية العرب التى نمت مع حى الافرنج الشرقى ليتطور منها المنظور العمرانى لكتله الاسكان الاساسيه فى بورسعيد ثم أمتدت غربا إلى حى المناخ وشرقا إلى حى بورفؤاد طول مرحلة من الزمان حفلت بالجهد الامين للسكان الوطنيين بمختلف الظروف ..

وبدأت الحياه فى المدينه ارتباطا بقناة السويس وعاما بعد عام اخذت بورسعيد وظيفه المدينة التجاريه والميناء التجارى الذى يشهد حركة مئات الملايين من الاطنان للبضائع الدولية العابرة من الشرق إلى الغرب ومن الغرب إلى الشرق واخذت سمة الميناء والمدينة ومنها اسلوب الحياة من طبيعة فعالية البحر والانتصار عليه وظلت بورسعيد ولسنوات طويله حتى عام ١٩٣٠ مدينة مرتبطة تماما بالقناة فقط ..

وفى الفترة التالية لذلك وحتى يومنا هذا اخذت المدينة والميناء صور التكامل مع إنتصار التجارة الخارجية المصرية أسوة بالموانىء المصرية الأخرى العاملة فى هذا المجال ..

وقد تم تغير الانساق الإقتصادية لبعض الفئات التى تتعامل مع أنشطة الميناء نتيجة للتحديث الذى تم بعمل التفريعة الجديدة مساندة للكتنولوجيا الحديثه وموقعها شرق بورفؤاد فتمتد إلى البحر المتوسط وتتصل بالقناة فى الكيلو ١٧ ـ وذلك لسرعة وسهولة إنسياب السفن بالقناة مما أدى إلى إلغاء عملية رسو السفن فى ميناء بورسعيد لتدخل إلى القناه مباشره وترتب على ذلك بعض الآثار التى إنعكست على المجتمع .

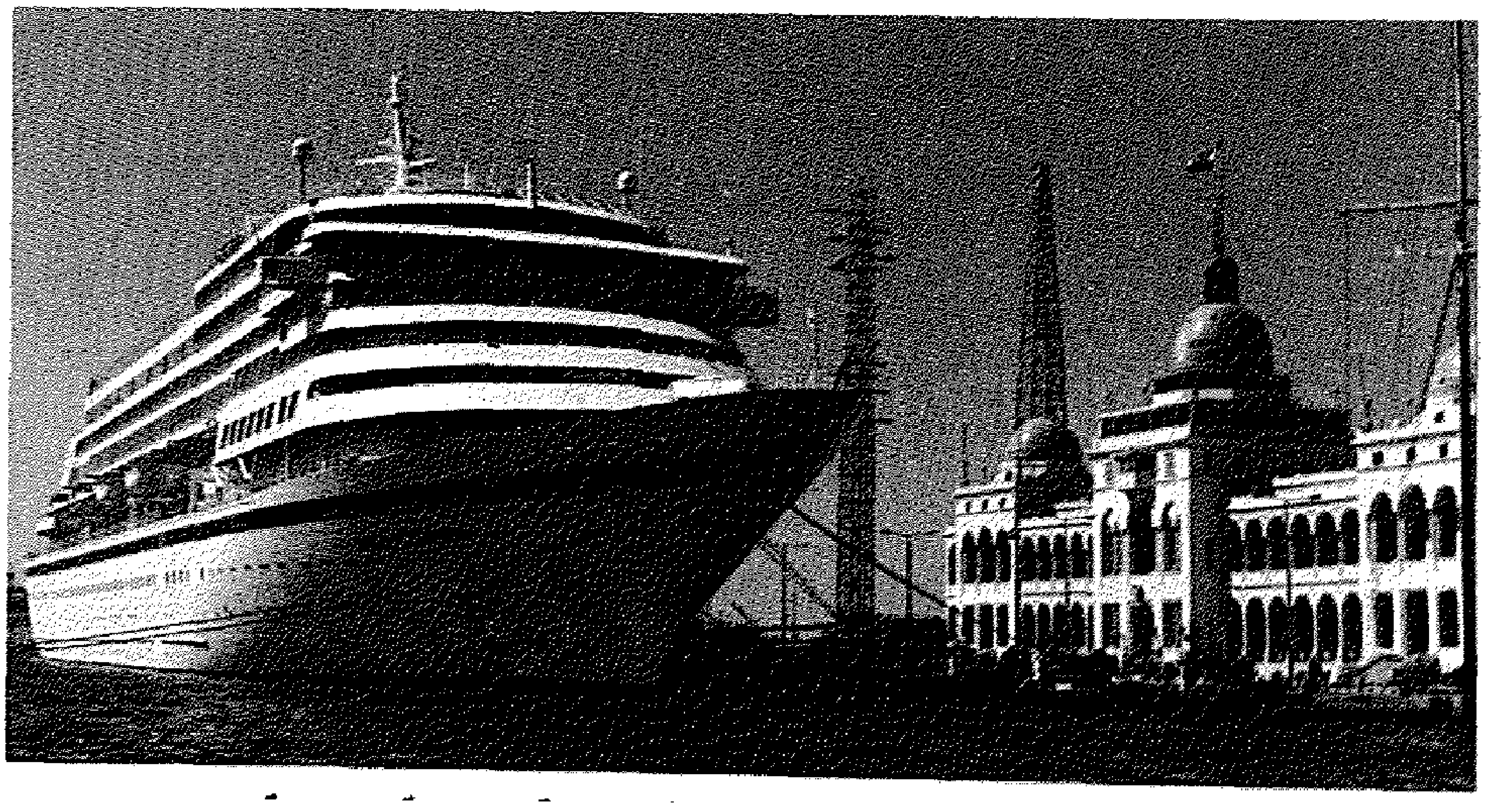

ـ قناة السويس وميناء بورسعيد .. فى خدمة الملاحة العالمية .

التاريخ الاقتصادى للشعب البورسعيدى :

- فترة توفر المياه من خلال فرعى البيلوزى والتنيس حيث تميزت الحياه الاقتصاديه بالزراعة وتربية الماشيه والصناعات الرئيسيه مثل الخزف والفخار والمنتجات القطنية والكتانية ..
- فترة نضوب فرعى تنيس وبيلوزى حيث الحراك السكانى إلى مهنه الصيد ومما يؤكد ذلك وجود تجمعات لازالت موجوده حتى الان فى (الجميل - الكاب - الجرابعه - المناصرة - الاربعين - الديبه) .
- تدرج النسق الاقتصادى من الصيد والزراعة والتجارة والصناعة مروراً بإكثر من عصر من عصور التاريخ مع العودة إلى حياة البساطه ..

- عند حفر قناة السويس ارتبط السكان فى البدايه بحفرها وبعد ذلك فى خدمة السفن العابره .
- تهجير أهل بورسعيد ، والحروب المتتالية ، وتغير العديد من المهن خاصة البمبوطية .
- المنطقة الحره من خلال الرواج التجارى والاستثمارى والاستهلاكى (فترة الرواج) .
- الاتجاه اخيرا إلى فكرة المنطقة الحرة الصناعية وما يتبع ذلك من اجراءات للحد من تجارة السلع المستوردة .
- الإتجاه إلى النشاط السياحى من اجل ان يكون لبورسعيد دور رئيس فى تنشيط الحركة السياحيه فى مصر .
- الاهتمام بالتنمية الزراعية وتنفيذ مشروع ترعة السلام لرى جميع الاراضى المستصلحه جنوب بورسعيد .

بيان احصائى عن محافظة بورسعيد

١	المساحة	١٣٥١,١٣٨ كم٢

٢	المساحة المنزرعة	قيراط ——	فدان ١١٥٠٠٠

٣	توقع عدد السكان ١٩٩٣	اجمالى ٤٨٦٧٢٣	حضر	ريف

٤	عدد الوحدات المحلية	٥ أحياء
٥	عدد القرى التابع لها	٧ قرى توابع

		ماقبل الإبتدائى	ابتدائى	اعدادى	ثانوى عام	ثانوى صناعى	ثانوى زراعى	ثانوى تجارى فصول + خدمات	معلمين ومعلمات	خط عربى
٦	عدد المدارس	٢٦	١٠٦	٤٣	١٩	١١	١	٩	١	١

		المرحلة الابتدائية	المرحلة الاعدادية	المرحلة الثانوية	
٧	عدد المعاهد الأزهرية	٧	٣	٢	

		أندية رياضية	أندية شركات	مراكز شباب مدن	مراكز شباب قرى	مراكز شباب المحافظة ،استاد،	لجان رياضية
٨	عدد المنشآت الرياضية	٥١	٢٨	٩	٩	١٨	٤٢

		عام	تعليمى	جامعى	تأمين صحى	تخصصى	قروى
٩	عدد المستشفيات	٣	—	—	١	٤	—

١٠	عدد الوحدات	٣٣ وحدة صحية

		إجمالى	المساجد الحكومية	المساجد الأهلية	حلقات تحفيظ القرآن
١١	عدد المساجد	٢٨٩	٧٥	٢١٤	٥
١٢	عدد الكنائس	٢٠			

ديموجرافية المكان

المساحة :

تبلغ مساحة بورسعيد الكلية حوالى ١٣٥١،١٣٨ كيلومتر مربع يحدها شمالا البحر الأبيض المتوسط ومن الجنوب بحيرة المنزلة ومحافظة الدقهلية والاسماعيلية والشرقية ومن الغرب محافظة دمياط ومن الشرق محافظة سيناء الشمالية وهى تقع على خط طول ١٨ - ٣٢° شرقا وخط عرض ١٦ - ٣١° شمالا .

- **الخصائص السكانية :**

١ - الكثافة السكانية :

تبلغ الكثافة السكانية فى مدينة بورسعيد ٦٥٧٥ فرد/ كيلومتر مربع .

٢ - النمو السكانى للمحافظة :

أ - يبلغ عدد السكان وفقا لتعداد ١٩٨٦ (٤٠١١٧٢ نسمة) تزايد ليصل ، الى ٤٨٦٧٢٣ نسمة فى عام ١٩٩٣ .

ب - تحتفظ محافظة بورسعيد من حيث عدد سكانها بالمركز الحادى والعشرين بين المحافظات كما تحتفظ كمدينة بالمركز الرابع بين عواصم المحافظات .

٣ - معدل النمو الطبيعى :

معدل الزيادة الطبيعية بالمحافظة يبلغ ١،٢٪ باعتبار أن معدل المواليد ١،٨٪ ومعدل الوفيات ٦٪ ويعتبر معدل الزيادة فى بورسعيد يتوائم مع معدل النمو الحضرى فى الدول المتقدمة.

ويعتبر حى المناخ أكثر الأحياء كثافة سكانية حيث يمثل عدد السكان به ٤٤٪ من عدد السكان الكلى يليه حى العرب ٢١،١٪ .

بينما أقل الأحياء كثافة حى بورفؤاد حيث يبلغ ٦٪ من عدد سكان المحافظة .

٤ ـ النشاط الاقتصادى :

المشتغلين بمختلف الأنشطة الاقتصادية بالمحافظة

نوع النشاط	عدد المشتغلين	النسبة المئوية
خدمات المجتمع	٤٠٣١١	٣٤,٣
نقل وتخزين ومواصلات	٢٢٨٦٢	١٩,٥
تجارة ومطاعم وفنادق	١٧١٢٢	١٤,٦
الزراعة وصيد البر والبحر	١٥٢٨٩	١٣
صناعات تحويلية	١٠٥٣٣	٨,٩
التشييد والبناء	٦٣٣٧	٥,٤
مناجم ومحاجر	٥٩٠	,٥
كهرباء وغاز ومياه	٨٦١	,٧
التمويل والتأمين وخدمات الأعمال	٢٧٠٢	٢,٣
أنشطة غير كاملة التوصيف	٨٨٣	,٨
الاجمالـــــــى	١١٧٤٩٠	١٠٠

المشتغلين بالأنشطة الاقتصادية

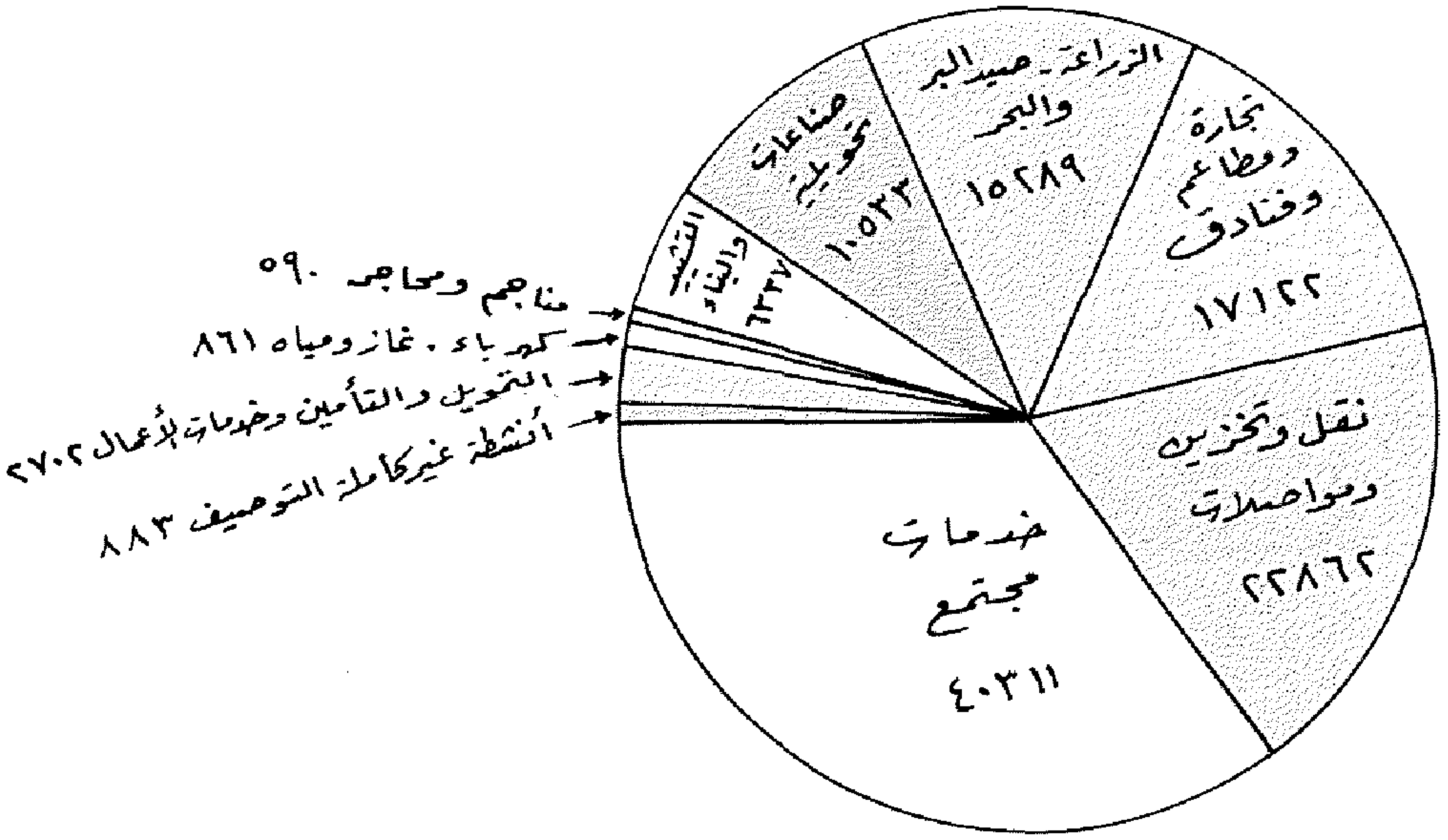

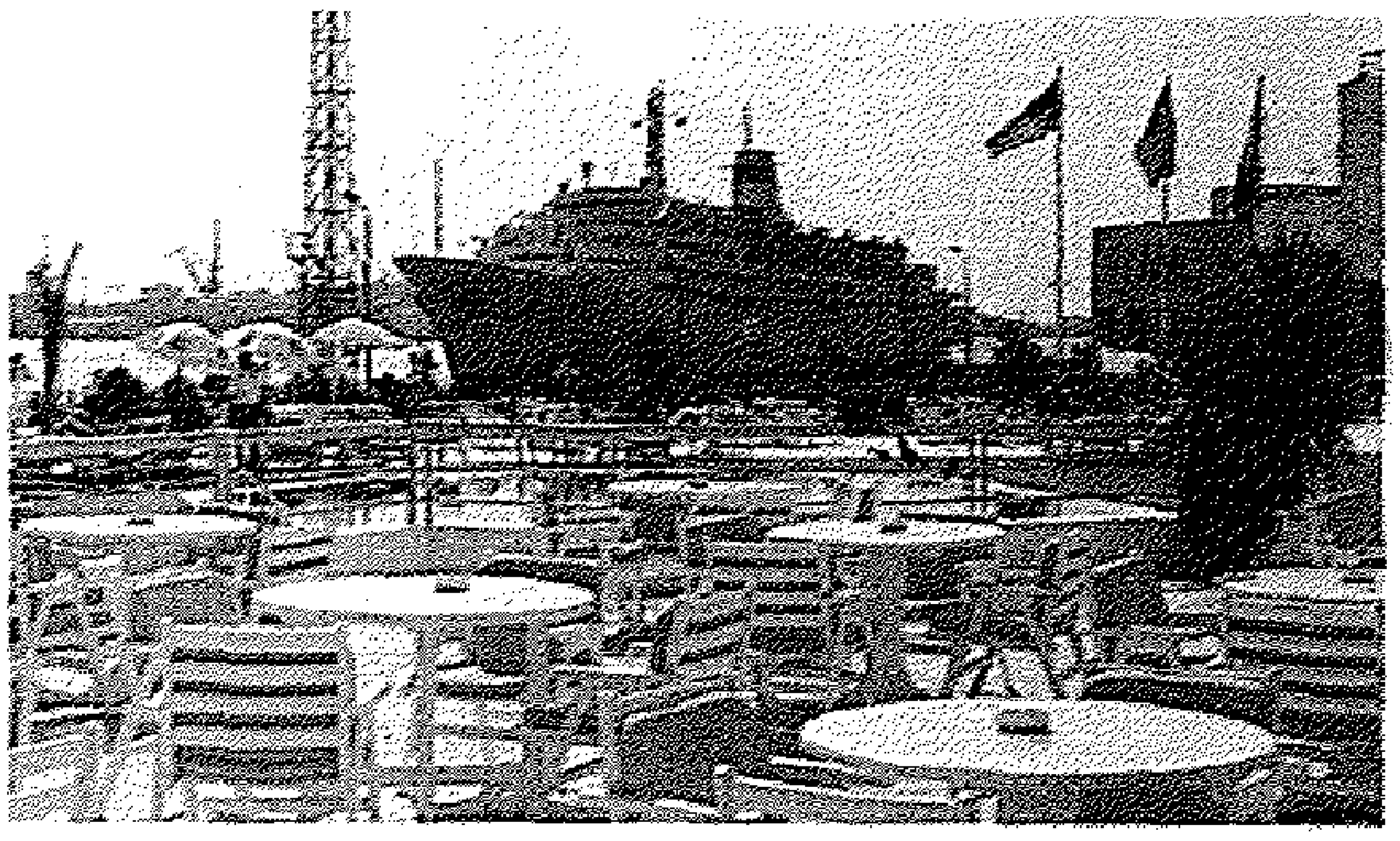

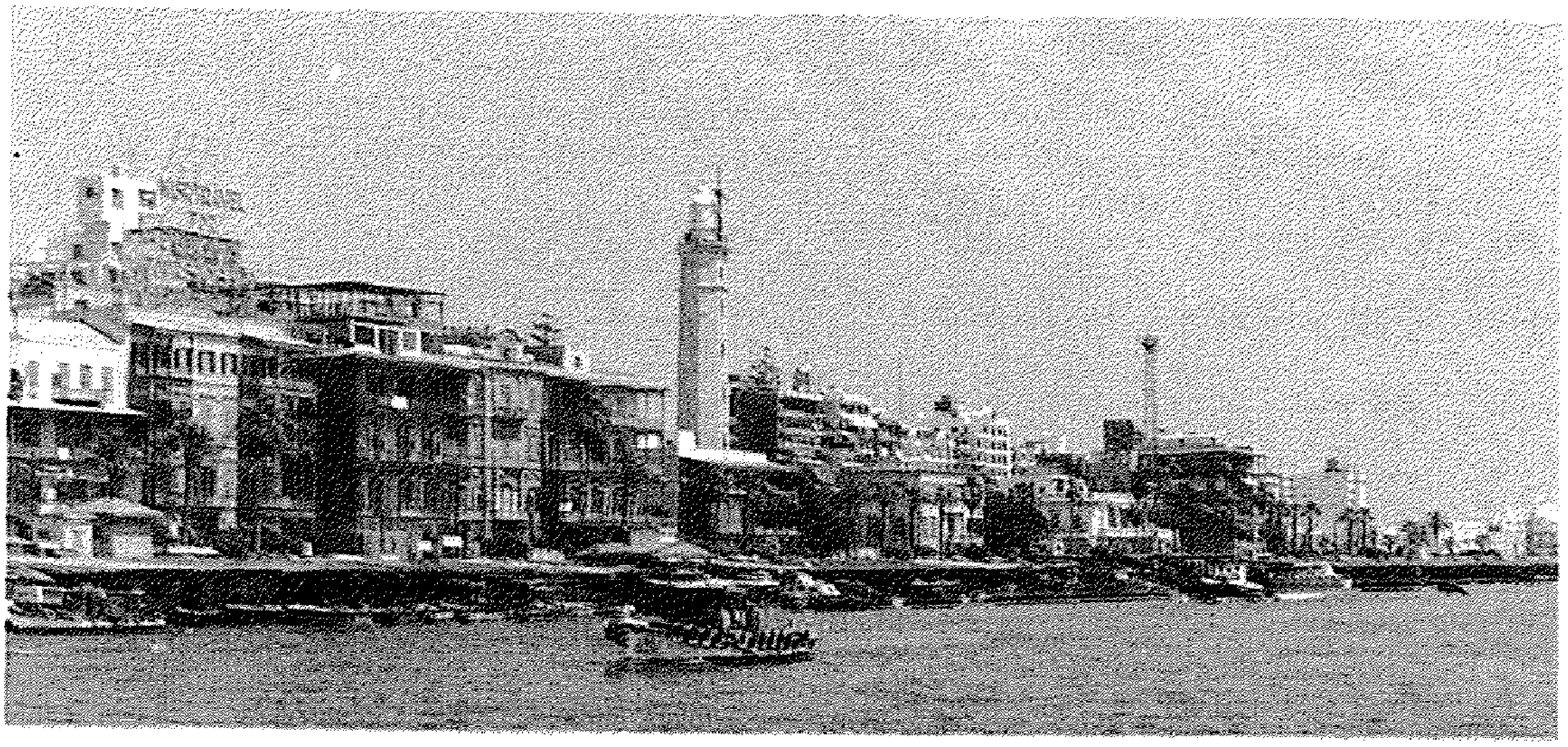

الحالة التعليمية

توزيع السكان حسب الحالة التعليمية

• الأمـــــى	١٩,٩٠ ٪
• يقـــرأ ويكـــتب	١٦,٥٠ ٪
• إبتدائيـــــــة	٠٦,٨٠ ٪
• أقل من متوسط (اعدادى)	٠٦,٢٠ ٪
• مؤهــــل متوســــط	١٦,٢٠ ٪
• فوق المتوسط واقل من الجامعى	٠٢,٠٠ ٪
• جامعـــــى وما يعادلــــــه	٠٤,١٠ ٪
• ماجســـتير ودبلومـــات ودكتـوراه	٠٠,٠٥ ٪
• غــــير مــــــــبين	٠٠,٢٠ ٪
• أقل من سن الحصول على الشهادة الإبتدائية	٢٨,٠٥ ٪

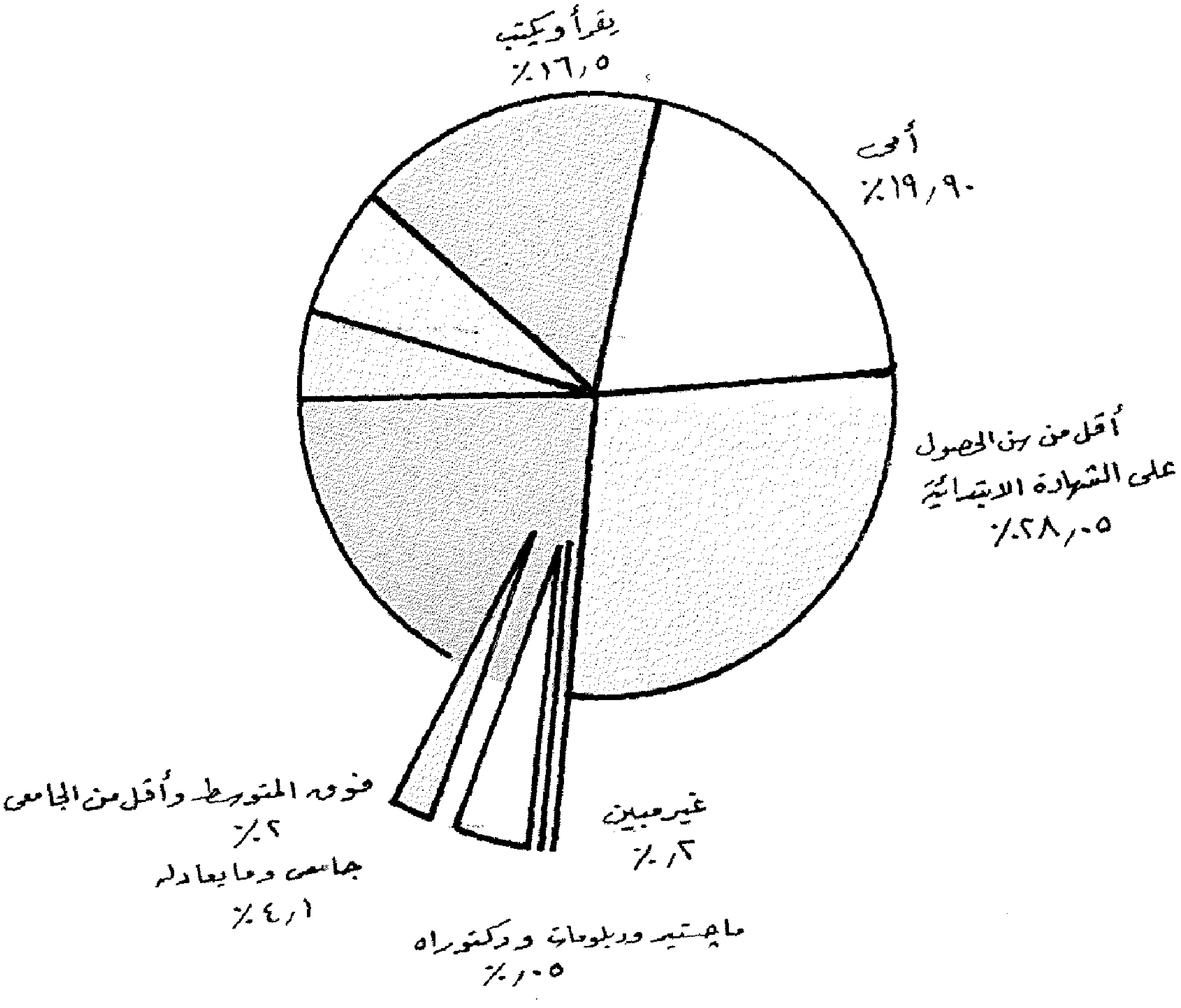

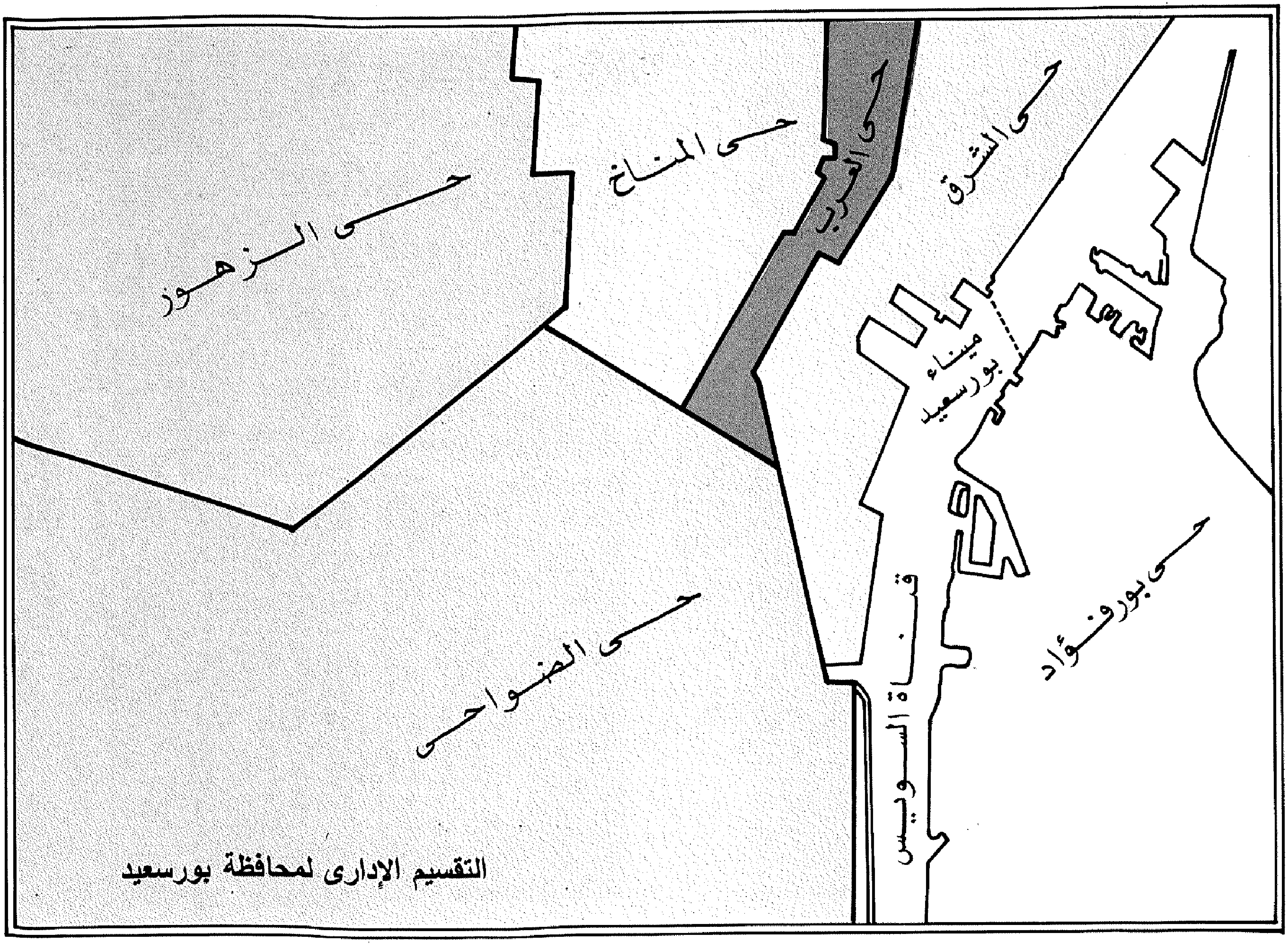
حى الزهور
حى المناخ
حى العرب
حى الشرق
ميناء بورسعيد
حى الضواحى
قناة السويس
حى بورفؤاد
التقسيم الإدارى لمحافظة بورسعيد

بورسعيد والإدارة المحلية

حظيت بورسعيد بإنشاء أول مجلس بلدى بها عام ١٩١٢ ومنذ ذلك التاريخ شهدت المدينة كل تطورات نظام الإدارة المحلية فى مصر .. فقد كانت بورسعيد عاصمة لمحافظة القنال حتى عام ١٩٥١ أصبحت محافظة ذات مدينة واحدة ..

وقد تعدلت حدود المحافظة الإدارية أكثر من مرة وانتهى الأمر بضم بعض الأراضى من المحافظات المجاورة لها بموجب القرار الجمهورى رقم ٦٥١ لسنة ١٩٧٥ فشملت بعض التجمعات الريفية فى الجنوب والغرب وساهمت في تطوير هذه المناطق وتنميتها (بحر البقر ، الكاب ، وأم خلف فى الجنوب ـ والجرابعة ـ المناصرة ـ الديبة فى الغرب) .

كما ضمت المحافظة أراضى شاسعة من سيناء بموجب القرار الجمهورى رقم ٨٤ لسنة ١٩٧٩ وفى سبيل ارساء نظام الإدارة المحلية فى بورسعيد .. تم انشاء خمسة وحدات محلية باحياء المدينة وفقا للتقسيم الإدارى لها وهى المناخ ـ العرب ـ الضواحى ـ الشرق ـ بورفؤاد ..

وتبذل المحافظة مساعيها حاليا نحو انشاء حى سادس يشمل قطاعات كبيرة من حى المناخ وحى الضواحى يسمى (حى الزهور) من أجل تحقيق مزيد من التنمية وتدعيم المشاركة الشعبية ..

مبنى ديوان عام محافظة بورسعيد

تعداد سكان محافظة بورسعيد محسوباً
بالزيادة الطبيعية حتى ١/١/١٩٩٣

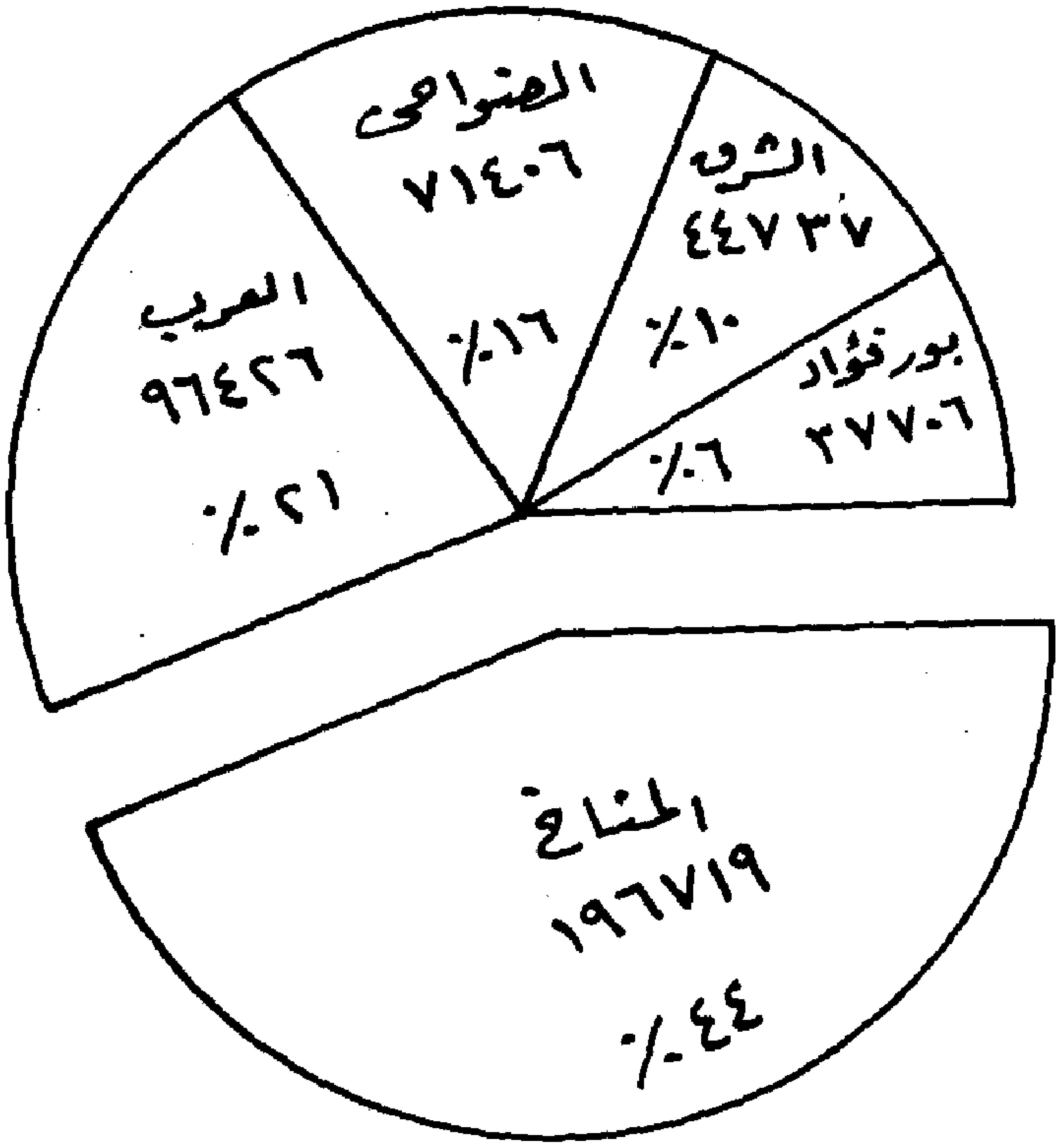

المساحة الكلية لمحافظة بورسعيد حسب الأحياء

الحى	المساحة
بورفؤاد	٥١١,٨٧٥ كم٢
الشرق	٤,٢٣٥ كم٢
العرب	٢,٦٩٥ كم٢
المناخ	٢٦٥,٥٧٠ كم٢
الضواحى	٥٦٦,٧٦٣ كم٢
إجمالى المحافظة	١٣٥١,١٣٨ كم٢

(حى المناخ)

يعتبر حى المناخ أكبر احياء بورسعيد الخمس العريقة وكان يطلق عليه حتى تعداد سنة ١٩٣٧ قسم ثالث بورسعيد ويبلغ عدد سكانه حوالى ١٩٦٧١١٩ نسمة بنسبة حوالى (٤٤٪) من سكان بورسعيد وهو الحى الأكثر شعبية يسكن فيه السواد الاعظم من الطبقات المتوسطة والفقيرة ويضم نسبة كبيرة من المساكن الحكومية .

الحدود الإدارية للحى :

يبدأ حى المناخ من أول شارع المنيا ويمتد طولا حتى حدود بورسعيد الإدارية مع محافظة دمياط بطول (٢١٥,٨٢٥ كم٢) .

وعرضا من أول شاطىء البحر حتى شارع العبور (مساكن بنك الاسكان) وتقدر مساحة الحى بنحو (٢٦٥,٥٧٠ ك٢) .

ويقوم حى المناخ بتحصيل مليون جنيه شهريا تقريبا لصالح صندوق الاسكان اقساط تمليك وايجار .. بينما تبلغ الإعتمادات المالية لترميم واصلاح الوحدات السكنية حوالى ٧٥٠ ألف جنيه سنويا تقريبا .

ميدان بحى المناخ

الخدمات الصحية بالحى :

يضم حى المناخ معظم المستشفيات الحكومية الرئيسية : مستشفى النصر ٢٥٠ سرير ، مستشفى الحميات ١٤٦ سرير - مستشفى المصح البحرى ٢٦٠ سرير ، مستشفى التضامن ٢٥٠ سرير - مستشفى الرمد ٧٢ سرير ..

بالإضافة الى مركز طبى عدد ٥ وحدات طبية لخدمة التجمعات السكانية ..

★ الخدمات الرياضية :

وتقع معظم المؤسسات والمنشآت الرياضية جميعها فى نطاق حى المناخ وهى :
النادى المصرى - نادى بورسعيد الرياضى - الصالة المغلقة - نادى استاد بورسعيد الرياضى - نادى الرباط - مركز شباب السلام - الساحة الشعبية - نادى الزهور ..

★ **الخدمات التعليمية :**

يحظى حى المناخ بأكبر نسبة من المدارس التابعة للتربية والتعليم حيث يشتمل على :
عدد ٤٤ مدرسة ابتدائية - عدد ١٣ مدرسة اعدادية - عدد ١٣ مدرسة ثانوية - عدد ٣ معاهد ازهرية .

★ **الخدمات الثقافية :**

قصر الثقافة - مكتبة الطفل - عدد ٢ سينما

★ **الخدمات الدينية :**

٧٩ مسجدا وعدد (١) كنيسة .

★ **المرافق والمنشآت الخدمية :**

● محطة ركاب خط بورسعيد / دمياط / المنصورة / الاسكندرية عدد ٥ أسواق عمومية تخدم سكان الحى ويقوم الحى بانشاء العديد من المحلات بالجهود الذاتية بالتكلفة الفعلية على نفقة المنتفع بلغت أكثر من ٣٥٠ محلا ويتم انشاؤها فى مناطق تخللات العمارات وداخل خطوط التنظيم ..

● ويقع فى حى المناخ مصيف القوات المسلحة ومصيف الشرطة وقرية الفردوس السياحية بالساحل الغربى .

● منطقة الجبانات

● مراكز التدريب المهنى داخل الحى : مركز تدريب وحدة خان الخليلى - مركز التدريب المهنى - مركز تدريب التشييد والبناء التابع لوزارة التعمير .

● ويقع منفذ الجميل الجمركى بحى المناخ وكذلك مطار الجميل الذى يتم تطويره حالياً .

ويعتبر حى المناخ من أكثر الاحياء اهتماما بظاهرة العشش .. وجارى تنفيذ خطة لإزالتها طبقاً لخطة الاسكان بالمحافظة ولازال هناك حوالى ٥٠٠٠ عشة داخل الحى جارى حصرها واتخاذ اللازم لتسكين شاغليها .

ومن انجازات حى المناخ :

● إنشاء عدد (٦٨٠) محلاً بالجهود الذاتية لخدمة شباب الخريجين وإزالة الاشغالات العشوائية وتعويض المستحقين بمحلات الجهود الذاتية بالتكلفة الفعلية مما ساعد على مساهمة المواطنين بمبلغ (٣,٥ مليون جنيه) فى إقامة هذه المحلات .
بالاضافة الى عدد (٦٠) مكتب لشباب الاطباء والمحامين والمهندسين والمهن الاخرى ..

● اقامة حديقة الأمل وزيادة المسطحات الخضراء ببورسعيد .

● ردم بركة الصرف الصحى قبلى الجبانات بأرض الجبل بالجهود الذاتية .

● تجميل جميع الميادين ورصف جميع شوارع المدينة بالاضافة الى تطوير واقامة عدد ١٣ دورة مياه عمومية لخدمة رواد المدينة بحى المناخ .. بالاضافة الى ١٣ دورة أخرى يجرى تطويرها .

● إنارة جميع قرى الغرب (الديبة ـ الجرابعة ـ المناصرة) بتكاليف تصل الى حوالى ٢٠٠ الف جنيه واقامة (٣ عمارات) سكنية لاقامة مجتمعات سكنية حضرية مع توصيل المياه لجميع القرى وإقامة مبنى للمطافىء والاسعاف ووحدات صحية ومراكز شباب حديثة ومجمع خدمات للمصالح الحكومية لخدمة أهالى هذه القرى بالاضافة الى العديد من المدارس المختلفة ..

ـ أحد ميادين حى الشرق .

حى الشرق

يُعتبر حى الشرق من أجمل الأحياء الخمس التى تتكون منها محافظة بورسعيد وقد بدأ إنشاؤه مع حفر قناة السويس .. حيث أقيم به منزل ديليسبس ، وكبار العاملين فى شركة القنال من الأجانب .. كما أقيمت به المدارس والكنائس الخاصة بهم والقنصليات الأجنبية وبعض التوكيلات البحرية والبنوك .

ومن أشهر ميادين حى الشرق قديماً ميدان ديليسبس « المنشية حاليا » .

الحدود الإدارية للحى :

الحد البحرى : ساحل البحر المتوسط المتاخم لمدخل قناة السويس الشمالى .

الحد الشرقى : مجرى قناة السويس من ساحل البحر المتوسط حتى قناة الاتصال جنوبا .

الحد القبلى : مجرى قناة الاتصال التى تربط قناة السويس ببحيرة المنزلة .

الحد الغربى : شارع محمد على والشهداء وهو يفصل حى الشرق عن حى العرب .

ويبلغ عدد سكان حى الشرق (٤٤,٧٣٧) نسمة ، تمثل ١٠٪ من سكان بورسعيد وتبلغ مساحته الكلية ٤,٢٣٥ كم٢

الخدمات الصحية بالحى :

يضم الحى مستشفى بورسعيد العام ، وبعض المستشفيات الخاصة الى جانب مراكز الأسعاف ..

الخدمات الرياضية :

تبلغ النوادى بحى الشرق « ١٣ » نادياً خاصا تتبع الشركات والمصالح الحكومية الى جانب « ٧ » مراكز للشباب .

الخدمات التعليمية :

يصل عدد المدارس بحى الشرق الى « ٣٧ » مدرسة مابين « مدارس ثانوى ، وإعدادى ، وابتدائى خاص وحكومى الى جانب الحضانات المحلقة بالمدارس .

كما يضم الحى عدد « ٣ » معاهد فنية (المعهد الفنى التجارى - المعهد الفنى الصحى - المعهد الفنى للفندقة والسياحة) ، وكليتان (الخدمة الاجتماعية وكلية التربية الاساسية) .

كبائن المعمورة إحدى المجموعات المصيفية على شاطئ بورسعيد

الخدمات الثقافية :

مكتبة الطفل بالحى وعدد « ٢ » سينما .

الخدمات الدينية :

« ٥٣ » مسجدا حكومياً وأهلياً ، وعدد « ٦ » كنائس » .

الخدمات السياحية والمصيفية :

المتحف القومى للآثار - « ٢٧٦ » كابينة مصيفية - « ٤٦٨ » شاليه .

الخدمات الإجتماعية :

عدد « ٢» وحدة اجتماعية لتنمية المجتمع المحلى (وحدة خالد بن الوليد ووحدة ابو بكر الصديق) بالاضافة الى عدد « ٧ » دور للحضانة .

ميدان السكة الحديد بحى الشرق

إنجازات حى الشرق :

● ● تغيير نمط الاضاءة العامة بشارع فلسطين حيث تم تركيب عدد « ٢٥ » وحدة إضاءة مزدوجة بتكلفة قدرها ٣٢ ألف جنيه .

● ● تصنيع عدد « ٢٠ » مظلة كرسى بمعرفة كلية الهندسة وبتكلفة قدرها « ١٤٥٠٠ » جنيه .

● ● الانتهاء من زراعة وتنجيل وتجميل حديقة السلام بمسطح ١٠٠٠٠ م^{٢} ، وتزويدها بكراسى ومظلات وبالاضاءة اللازمة .

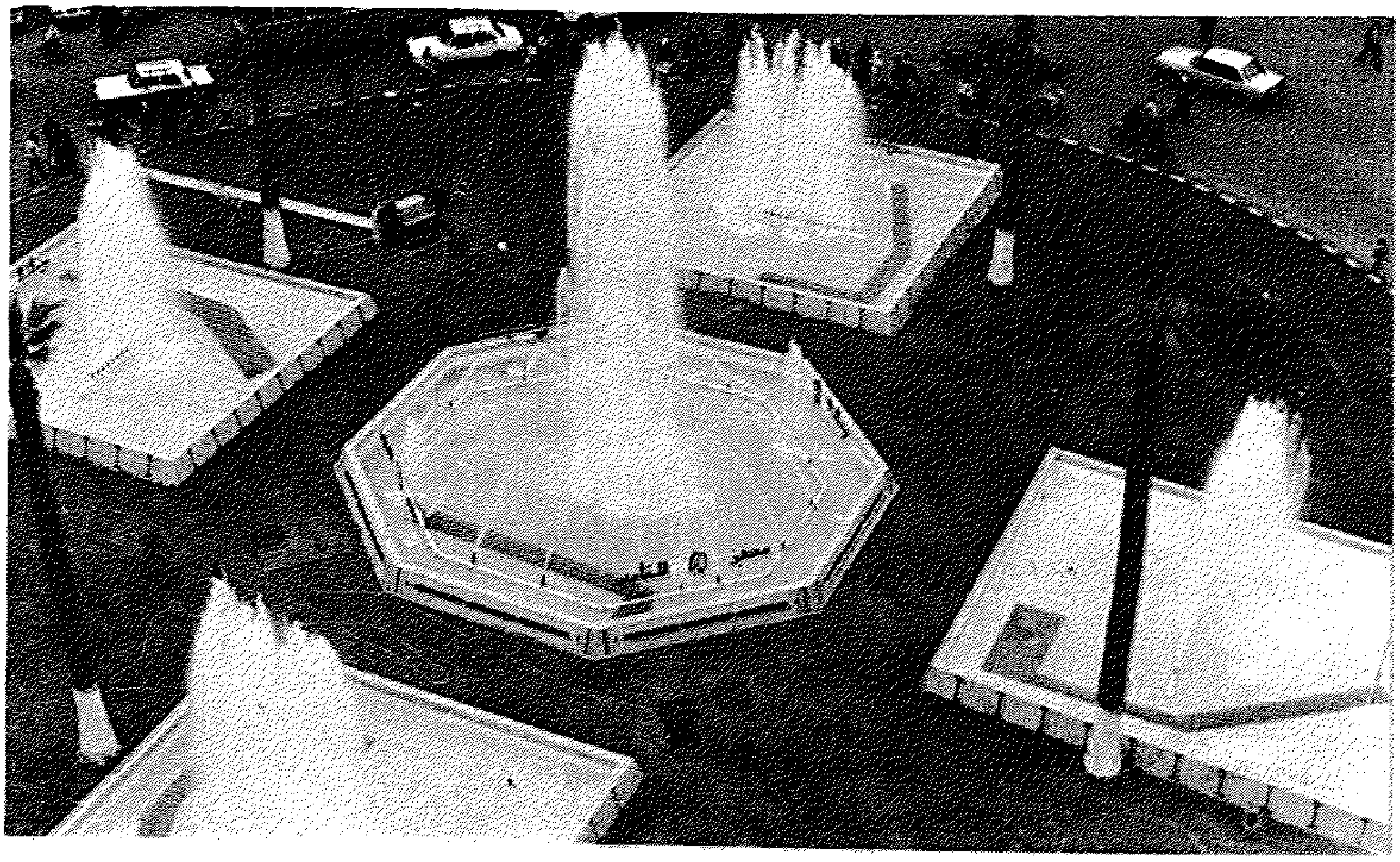

ميدان المنشية بعد تجديده (حى الشرق)

● ● سيتم الانتهاء من إنشاء عدد « ٢ » دورة مياه سياحية بتكلفة « ٨٠ ألف جنيه الأولى بشارع فلسطين والثانية بشارع طرح البحر » بالاضافة الى دورة مياه عمومية بتكلفة قدرها « ٤٠ ألف جنيه » بجوار نقطة الاسعاف بالشاطىء .

● ● تم الانتهاء من تنفيذ عملية تغيير بلاط ميدان الشهداء ليواكب أعمال التطوير التى تمت بالمسلة وبتكلفة قدرها « ١٢٥ » ألف جنيه .

أحد الميادين الجديدة والتى اقيمت بالجهود الذاتية

المشروعات المستقبلية المطروحة للتنفيذ :

● ●تركيب عدد « ٣٥ » عمود إضاءة بشارع عزمى بتكلفة قدرها « ٥٤,٧٠٠ » ألف جنيه .

● ●تغيير بلاط ممر ديليسبس بتكلفة قدرها ٦٨,٥٠٠ ألف جنيه .

● ●تغيير بلاط أرصفة شارع فلسطين ببلاط مميز بتكلفة قدرها ١٥٠ ألف جنيه .

حى العرب

يقع حى العرب فى قلب محافظة بورسعيد حيث يتوسط المدينة وتحيط به الاحياء الثلاثة ويقع به الحى التجارى الذى يجذب الزائرين .

ويمتاز بتجمع سكانى كبير اذ يبلغ عدد سكان الحى (٩٦٤٢٦) نسمة تمثل ٢١٪ من سكان بورسعيد وتبلغ مساحته ٢,٦٩٥ كيلو متر مربع .

ويضم الحى ٥ شياخات ... ويعتبر شارع محمد على الفاصل بين حى الشرق وحى العرب .

مدخل حى العرب من شارع ٢٣ يوليو

الخدمات التعليمية :

٣٢ مدرسة ابتدائى واعدادى وثانوى عام وتجارى بنين وبنات .

الخدمات الصحية :

المستشفى العسكرى ويوجد مكتب صحة واحد ومركز رعاية طفل والصحة المدرسية + ٢٧ صيدلية .

المزارات السياحية :

متحف بورسعيد الحربى .

المزارات الثقافية :

حديقة الطفل .

الخدمات الاجتماعية :

٤ حضانات للاطفال ـ ودار الحنان لرعاية المسنين .

الخدمات الدينية :

١٧ مسجداً حكومياً و٢٢ مسجداً أهلياً .

حديقة سعد زغلول بحى العرب بعد تطويرها

الخدمات السياحية :

٣٤ فندقا منهم ٣ فنادق سياحية .

أهم إنجازات الحى :

- إنشاء مبنى حى العرب بشارع ١٠٠ وأسوان .
- إنشاء جراج جديد لحى العرب .
- إنشاء موقف سيارات الأجرة بين الاقاليم والمحافظات .
- منفذ وموقف للاتوبيسات التى تربط بين بورسعيد والمحافظات الاخرى .
- مخبز نصف آلى بمنطقة ٢٧٠٠ وحدة .
- إنشاء ١٥ حديقة عامة بدائرة الحى .

متحف بورسعيد الحربى (حى العرب)

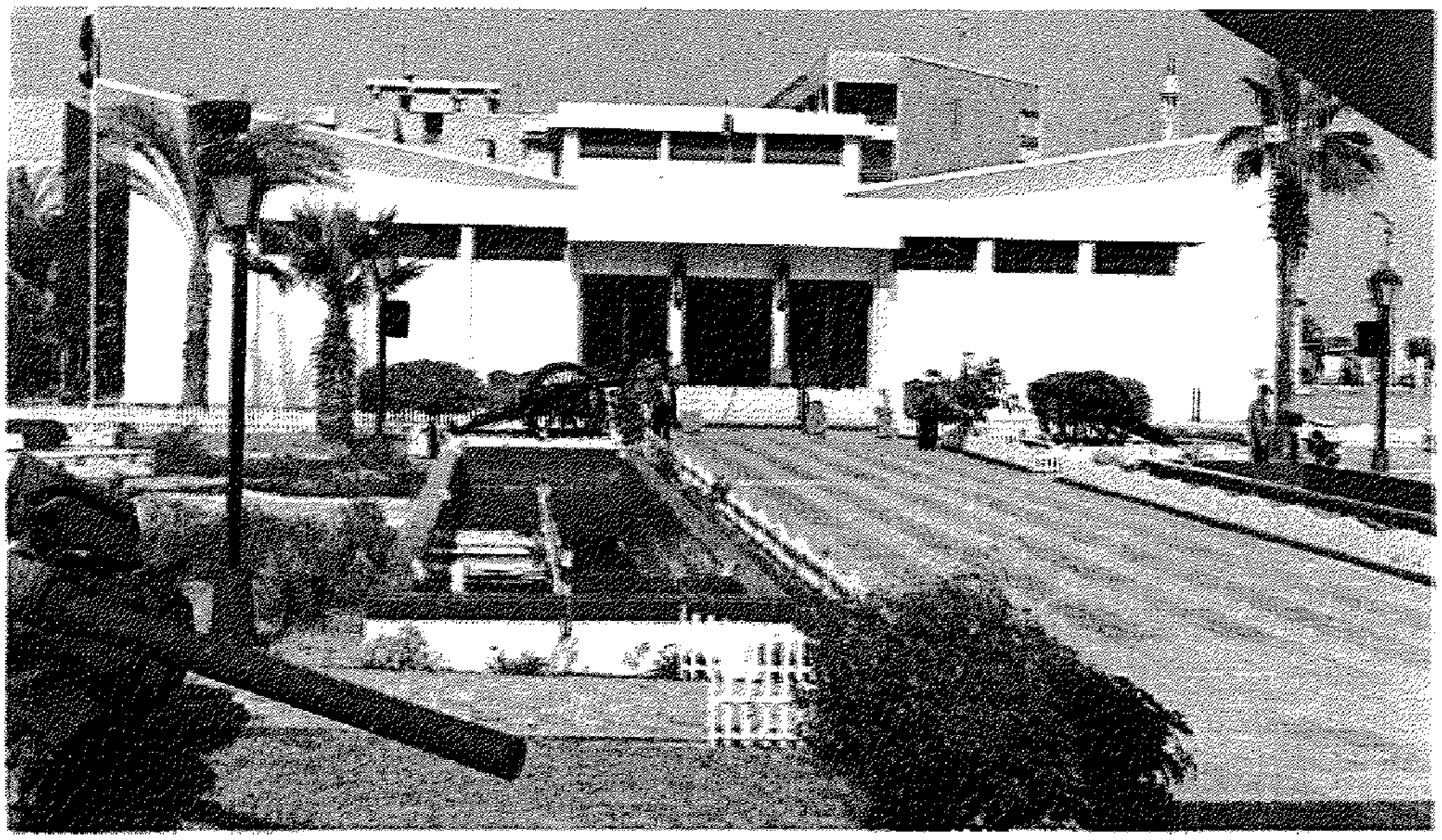

- تجميل كورنيش بورسعيد وشارع ٢٣ يوليو بوضع مظلات بكراسى مزدوجة .

أعمال مستقبليةبحى العرب

- انشاء مكتبة وحديقة للطفل بشارع نهضة مصر .
- إذدواج شارع المشير أحمد أسماعيل (١٠٠ سابقا) . مرحلة أولى .
- انشاء وحدة أطفاء بحى العرب بالقنال الداخلى .
- البدء فى تنفيذ مشروع تطوير جنوب حى العرب .

فخر الدين خالد محافظ بورسعيد فى افتتاح مؤتمر حى العرب عام ٢٠٠٠

حى بورفؤاد

تنفرد بورفؤاد بموقعها المتميز بقارة آسيا على الضفة الشرقية للمدخل الشمالى لقناة السويس حيث تقع شرق بورسعيد بقارة إفريقيا .. وهى عبارة عن جزيرة مثلثة انشأت عام ١٩٢٠ م عندما اعتزمت شركة قناة السويس إقامة ورش ومصانع عمومية كبيرة بالشاطىء الآسيوى تجاه مدينة بورسعيد لخدمة مرفق قناة السويس .. وفى عام ١٩٢٥ تقرر وضع إدارة المدينة الجديدة تحت اشراف مصلحة الأراضى .. وخططت المدينة الوليدة على أحدث نظم التخطيط العمرانى من تجهيز شوارع ومنتزهات وتم توصيل المياه الصالحة للشرب من الشاطىء الأفريقى عن طريق خط يمر تحت قاع القناة ..

الحدود الإدارية :

الحد البحرى :

ساحل البحر الأبيض المتوسط ..

الحد الشرقى :

غرب قرية بالوظة (محافظة سيناء) ..

الحد القبلى :

عند نقطة الكيلو ٤٠ شمال مدينة القنطرة .. (غرب محافظة الاسماعيلية) ..

الحد الغربى :

مجرى قناة السويس ، وتقدر مساحة بورفؤاد ٥١١,٨٧٥ كم٢ ، ويبلغ عدد سكانها حالياً ما يقرب من ٣٧٧٠٦ ألف نسمة . تمثل ٦٪ من سكان بورسعيد .

الخدمات الصحية :

مستشفى بورفؤاد العام - مستشفى مينا التخصصى بالاضافة الى « ٧ » مراكز صحية وتنظيم الاسرة .. والصحة المدرسية - مركز طب العائلة التابع لجامعة قناة السويس وعدد « ١٤ » صيدلية .

الخدمات الرياضية :

مركز شباب بورفؤاد الى جانب عدد « ٩ » أندية رياضية وإجتماعية ..

الخدمات الاجتماعية :

عدد « ٣ » وحدات إجتماعية (عدد « ٧ » حضانات تابعة للشئون الاجتماعية ..)

الخدمات الدينية :

عدد « ٥ » مساجد كبيرة بالإضافة الى عدد كبير من المساجد الصغيرة ، وعدد « ٤ » كنائس ..

- مدخل مدينة بور فؤاد على الضفة الشرقية للقناة .

التعليم :

● عدد « ٦ » حضانات تابعة لوزارة التربية والتعليم (الازهر - الراعى الصالح - العصفورى - أمون - سان جوزيف - الجهاد) ..

● عدد « ١٣ » مدرسة ابتدائية حكومية وخاصة ..

● عدد « ٦ » مدارس إعدادية - عدد « ٣ » مدارس ثانوى عام - عدد « ٢ » مدرسة تجارية - عدد « ١ » مدرسة ثانوية صناعية متقدمة ، كلية للتجارة - كلية للهندسة والتكنولوجيا - كلية التربية الرياضية ..

بالاضافة الى المعهد الفنى الصناعى للمنشآت البحرية وإقتصاديات النقل البحرى وكلها تابعة لجامعة قناة السويس .

الخدمات الثقافية :

مركز إعلام بورفؤاد - بيت ثقافة حديقة الزهور - مكتبة الطفل بالعبور ..

خدمات أخرى :

كما يوجد بالحى خدمات (للتموين والتجارة الداخلية شملت مكتب تموين بورفؤاد وعدد « ٣ » جمعيات تعاونية استهلاكية ، كذلك خدمات القوى العاملة « وتشمل مكتب القوى العاملة والتدريب ومكتب السلامة والصحة المهنية - وخدمات بريدية » وتشمل عدد « ٤ » مكاتب بريد وعدد « ٢ »

المجمع الاسلامى مبنى المحكمة ببورفؤاد

مكتب للتليفون والتلغراف) .

يضم الحى أيضا خدمات تابعة لوزارة العدل تتمثل فى محكمة الاستئناف - مكتب الخبراء ومكتب قضايا الدولة ..

والخدمات الامنية وتتمثل فى قسم شرطة بورفؤاد ، وسجل مدنى بورفؤاد - ومركز التعبئة - وقسم مرور بورفؤاد - ومركز الدفاع المدنى والحريق .

الخدمات السياحية والمصيفية :

عدد « ١٦ » كابينة بعدد « ٣٢ » وحدة ، كما يضم الحى « أربعة أسواق » هى : « سوق بورفؤاد القديم - السوق المركزى - سوق العبور - سوق الأمل وهو تحت التنفيذ » .

حى الضواحى

يعتبر حى الضواحى من أحدث أحياء محافظة بورسعيد .. إذ أن ضرورة انشائه جاءت نتيجة للتوسعات العمرانية وامتداد حدود بورسعيد الجنوبية لتشمل قرى (بحر البقر والكاب وأم خلف) ..

وهو يمثل الحد الفاصل بين حدود بورسعيد والإسماعيلية طبقا للقرار الجمهورى رقم ٦٥١ لسنة ١٩٧٥ ...

وحى الضواحى من أكبر أحياء بورسعيد الخمس .. اذ تبلغ مساحته ٥٦٦,٧٦٣ كم٢ كما يبلغ عدد سكانه حوالى ٧١٤٠٦ نسمة تمثل ١٦٪ من سكان بورسعيد .

وينقسم الحى إلى المناطق التالية :

بنك الاسكان - السلام الجديد - المنطقة الصناعية - القابوطى - الرسوة - بحر البقر الكاب - أم خلف .

« ويعمل سكان الحى بالزراعة والصيد والتجارة » ...

الحدود الإدارية للحى :

١ - الحد البحرى : « الحد الغربى لحى الشرق » ..
٢ - الحد الشرقى : « الحد الغربى لشارع الشهداء ..
٣ - الحد القبلى : « وهو الفاصل بين محافظتى بورسعيد والاسماعيلية ..
٤ - الحد الغربى : « الحد الشمالى لشارع التعمير ..

الخدمات الصحية :

- الوحدة الصحية الريفية بالكيلو ٤,٥ جنوبا .
- الوحدة الريفية الصحية بالضفتين الشرقية والغربية لبحر البقر ..
- المركز الطبى بمنطقة القابوطى ..
- مركز طب العائلة بمنطقة السلام ..
- الوحدة الصحية بقرية الكاب ..

الخدمات التعليمية :

يبلغ عدد مدارس الحى « ٣١ » مدرسة ، مقسمة إلى « ٢٠ » مدرسة إبتدائية ، وعدد « ٩ » مدارس اعدادية ، ومدرسة ثانوية تجارية ، ومعهد أزهرى .

الخدمات الدينية :

بالحى « ٤٩ » مسجدا حكوميا واهليا ..

الخدمات الاجتماعية :

★ وحده الكاب الاجتماعية .
★ جمعية تنمية المجتمع المحلى بأم خلف .
★ مكتبة الطفل بمنطقة بنك الاسكان .
★ وحدة النصر لتنمية المجتمع بالقابوطى .

مكتبة الطفل بحى الضواحى

المنشآت الخدمية :

- المبنى الإدارى بالكاب ..
- إدارة تموين الضواحى بمنطقة النصر بالقابوطى ..
- الوحدة البيطرية بالقابوطى ، وعدد « ٢ » وحدة بيطرية ببحر البقر ..
- قسم شرطة الضواحى .. نقطة شرطة القابوطى .. نقطة شرطة الكاب ..
- الجمعيات الزراعية .. مجزر بورسعيد بالقابوطى ..

انجازات حى الضواحى :

★ إنشاء جراج حى الضواحى ..
★ إنشاء عدد « ٢٢ » خزان صرف صحى بقريتى أم خلف وبحر البقر ..
★ إنشاء عدد « ١٥ » فصل بمدرسة أحمد شوقى الاعدادية بالسلام ..
★ انشاء حديقة مبارك ..

مشروعات جاري تنفيذها :

★ إنشاء الوحدة الصحية بأم خلف ..
★ إقامة دار للمناسبات بالقابوطى ..
★ تطوير مركز شباب أم خلف ..
★ إنارة حديقة مبارك ، وعمل الرصيف الخارجي لها ..
★ إنشاء مبنى ديوان عام الحى ..
★ ترميم المسجد الكبير بام خلف ..

بنك أبوظبي الوطني
NATIONAL BANK OF ABU DHABI
Public joint-stock company شركة مساهمة عامة

يهنئ شعب محافظة بورسعيد

بالعيد القومى

ويتمنى للمدينة وشعبها مزيداً من التقدم والازدهار

- شبكة من الفروع والمراسلين في كل أنحاء العالم
- جهاز متميز لخدمة التجارة الخارجية
- مدخراتك معنا تنمو في أمان وضمان
- أحدث نظم التخزين بمخازن البنك بالمنطقة الحرة ببورسعيد

بنك أبوظبي الوطني إسم يعني الثقة

الإدارة الإقليمية ٢١ شارع الجيزة / مبنى برج النيل الإدارى - ت ٧٢٢٧٦٨ فاكس ٧٢٤٦٤٠
فرع الجيزة ٢١ شارع الجيزة / مبنى برج النيل الإدارى ت ٥٧٣٥٣٦٢ فاكس ٦٢٨٨٦٢
فرع طلعت حرب ٢٢ شارع قصر النيل / ميدان طلعت حرب - ت ٣٩٣٤١٩٦ فاكس ٣٩٣١٥٢٧
فرع الاسكندرية ٢٨ شارع صلاح سالم ت ٤٨٢٦٣٠٢/٤٨٢٩١٧٥ فاكس ٤٨٢٧١١٤
فرع بورسعيد ٤ شارع السلطان محمود طرح البحر / عمارة برج السلام ت ٢٢٣٧٩٧/٢٢٤٩٨٤ فاكس ٢٣٥٨١٤
ومخازن المنطقة الحرة العامة ت ٣٢٨٠١٩ - فاكس ٢٢٣٩٤٤

بورسعيد والتنمية الشاملة

● تأتى إحتفالات المحافظة بالعيد القومى هذا العام وسط إنجازات كبرى تحققت على أرض بورسعيد فى المجالات والصناعية والزراعية والسياحية ، والتجارية وتموج المحافظة بالحركة والنشاط فى كافة الميادين الخدمية والقطاعات الحيوية داخلها ..

● وبرغم أن اللواء « فخر الدين خالد » محافظ بور سعيد لم يتسلم مهام منصبه الا منذ شهور قليلة ، فقد أولى إهتماما كبيرا بشتى مجالات التنمية فى بورسعيد .

● ويحرص السيد المحافظ على تواجده بصفه مستمرة بين جماهير بورسعيد والإحتكاك بقطاعات المحافظة المختلفة ، وكذا متابعة أداء المرافق ودفع عجلة التنمية بها .

- يحرص السيد المحافظ على لقاء جماهير بورسعيد والاحتكاك بهم .

● كما يحرص سيادته على أن يتم العمل التنفيذى من خلال ثلاثة محاور رئيسية ، المحور الأول هو المشاركة فى إتخاذ القرار ، مع قيادات المحافظة وإشراكهم فى دراسة المشاكل ومن ثم إتخاذ قرار جماعى يثير حماس القيادات لعملية التنفيذ .

● وثانى محور هو سياسة الباب المفتوح .. حيث خصص السيد المحافظ يومين فى الأسبوع للالتقاء بالجماهير هما يومى الأحد والأربعاء لبحث مشاكلهم وحلها ، بشكل عملى وسريع وكان التركيز خلال المقابلات على الشكاوى المتعلقة بالاسكان ، وتعيين عدد كبير من الشباب والفتيات الحاصلين على المؤهلات العليا والمتوسطة وغيرهم فى وظائف حكومية وخاصه ، وفتح مجالات عمل جديدة لهم تستوعب هؤلاء الخريجين ، كذلك منح الإعانات والمساعدات وعلاج المواطنين الغير قادرين بالمستشفيات خارج بورسعيد على نفقة المحافظة بمتوسط شهرى « ١٠٣٥ » حالة وتم حل مشاكلها بالكامل ..

المشاركة فى إتخاذ القرار

● المحور الثالث فهو الألتقاء بالجماهير فى مواقعها فى زيارات ميدانية لمواقع العمل المختلفة المتصلة بالجماهير .

ويؤكد السيد المحافظ فى كل المناسبات أن الدولة لا تستطيع انجاز كل شيء ، ولابد من مبادارات من المواطنين أنفسهم بالمشاركة الشعبية والجهود الذاتية ، ولذلك فقد طاف أنحاء المدينة ، والتقى بالمواطنين والقيادات فى زيارات ميدانية مستمرة على الطبيعة للوقوف على مستوى الاداء وتحسينه ، ولمناقشة إحتياجات المواطنين والعمل على حلها .

● ويرى محافظ بورسعيد أن العمل الوطنى فى بورسعيد يعتمد على توافق وانسجام الجهازين التنفيذى والشعبى .. ومن ثم فإن مستوى الأداء يأتى فى منتهى الكفاءة والقوة ، وذلك من أجل الصالح العام .

● وقد اتخذ اللواء فخر الدين خالد أول قرار فى بداية تسلمه لمهام منصبه كمحافظ لبورسعيد بتنظيم العمل فى إدارة التسكين بالمحافظة والتى تتولى توزيع الوحدات السكنية على المستحقين ، وركز السيد المحافظ على حل مشكلة الإسكان بأن يحصل كل مواطن على حقه دون أية استثناءات ..

كما أنه تنازل عن حصته التى تبلغ نسبتها ٥٪ من مساكن المحافظة ، والتى يتيح له القانون توزيعها بمعرفته وذلك انطلاقا من أن يحصل كل مواطن على سكنه بهدف رفع المعاناة عن المواطنين من أبناء المحافظة بصورة جذرية وليست كحلول مؤقته .

● كما أولى محافظ بورسعيد إهتماما كبيرا بالأحياء والمناطق العشوائية التى تنتشر بهما العشش والتى تضم حوالى ٦ آلاف عشة ، باقية ، وقد حرص السيد المحافظ على عدم وجود أية

مناطق عشوائية جديدة حيث تم إزالة أكثر من ٢٠ ألف عشة وتم تدبير وحدات سكنية لاصحابها .. والعدد الباقى سيتم تدبير مساكن لهم .. كما يهتم محافظ بورسعيد بتطوير تلك المناطق العشوائية بإقامة ملاعب مفتوحة ومراكز للشباب بها وخلق فرص عمل لسكانها .. كما أن هناك مشروع لتطوير منطقة القابوطى يتم حاليا تنفيذ مراحله الأولى .

وستشهد محافظة بورسعيد مع بداية عام ١٩٩٥ إختفاء تلك الظاهرة .

● ويضع اللواء فخر الدين خالد محافظ بورسعيد مشروعات التنمية بصفة عامة وفى مقدمتها المشروعات السياحية فى المقام الأول حتى يمكن خلق حركة من الانتعاش الاقتصادى فى المجتمع بأكمله .. ومن هنا جاء إهتمامه بتطوير مطار بورسعيد وإنشاء مرسى للسفن السياحية ومارينا اليخوت .. إلى جانب تطوير المنتج السياحى فى محافظة بورسعيد .. وقد أوليت السياحة الداخلية إهتماما خاصا لما يمكن أن تحققه من إنتعاش اقتصادى فى المدينة .

وتمثل ذلك فى اهتمام سيادته بشاطىء بورسعيد الممتد لاكثر من ٣٠ كيلو متر فى سيناء / وشاطىء بورفؤاد وغرب بورسعيد .. حيث يقام عليها قرى سياحية وبلاجات على أعلى مستوى .

كما وجه اللواء فخر الدين خالد محافظ بورسعيد بالاهتمام بنظافة المحافظة والحفاظ على مظهرها وتجميل مداخلها .

السيد المحافظ يرافقة السكرتير العام فى جولة بميناء بورسعيد

إحدى الزيارات الميدانية لمنطقة الاستثمار ببورسعيد

ويعتبر السيد المحافظ ان التنمية الصناعية هى التحدى الحقيقى القائم حتى يمكن لبورسعيد أن تتخصص فى بعض الصناعات المختلفة بالاضافة إلى بعض الصناعات القائمة فعلا والتى يتنافس فيها المنتج الاجنبى بحيث تصبح بورسعيد مركزا لتصدير المنتج المصرى الجيد .

- وهناك مشروع لاقامة منطقة صناعية جديدة جنوب بورسعيد لتنفيذ إستراتيجية تنمية بورسعيد صناعيا وتشجيعا لرؤوس الأموال فى المجال الصناعى بالاضافة إلى دراسة المشروعات المتعثرة بالمنطقة وإعادة تشغيلها من جديد .

- إن قطاع الزراعة الذى يعتبر جديدا إلى حد ما على المجتمع البورسعيدى فان القيادة السياسية فى بورسعيد أولته إهتماما كبيرا ، وقد تم إنزال سحاره ضخمة أسفل مصرف بحر البقر لنقل مياه ترعة السلام لرى حوالى ٦٠٠ ألف فدان جنوب بورسعيد .. سوف تحول محافظة بورسعيد إلى محافظة خضراء ، وبالتالى لن تصبح بورسعيد مجرد ميناء على البحر المتوسط أو مدينة حره فقط ، بل أيضا منطقة لزراعة وإنتاج الخيرات لمواطنيها وبقية مواطنى الجمهورية .

- كذلك أولى اللواء فخر الدين خالد محافظ بورسعيد إهتماما كبيرا بمشكلة تلوث بحيرة المنزله وتقوم المحافظة حاليا بمتابعة إنشاء محطة الصرف الصحى الخاصة بالقاهرة والتى ستعالج ٥٠٪ من أسباب التلوث فى بحيرة المنزلة .. بالاضافة إلى محطة الصرف الصحى ببورسعيد والتى يجرى إنشاؤها حاليا .

- ويرى السيد المحافظ أن الطفره التى حدثت فى قطاع التعليم ببورسعيد تضمنت ثلاثة ميزات .. الأولى إنتشار الكليات بإنواعها المختلفة فى المحافظة والثانية حصول المحافظة على المركز الأول فى مستوى القطاع التعليمى فى شهادة الثانوية العامة فى العام الماضى .. أما الثالثة فهو تطبيق نظام الفترة الدراسية الواحدة بمدارس المحافظة .. وهذه الميزات التى تجمعت فى قطاع التعليم تميزت بها بورسعيد عن باقى المحافظات .

السيد المحافظ فى متابعة لسير لجان الامتحانات

● إن محافظة بورسعيد تمثل علامة بارزه على خريطة الاقتصاد المصرى .. فهى أول تجربة للمناطق الحرة فى جمهورية مصر العربية ، وهى مؤشر هام على مدى انتعاش وانكماش حركة التجارة ..

ومن هذا المنطلق .. فإن القيادة السياسية فى المحافظة تعمل على أن تزدهر بورسعيد بتحقيق التنمية الصناعية والسياحية والزراعية والتجارية ، وإستغلال المنطقة الحرة أمثل استغلال .

وكما تعودنا فى هذه المناسبة العظيمة نستعرض ماحققناه من إنجازات إسهاما منا فى مسيرة البناء الشامل :

« البنية الأساسية »

قطاع الكهرباء :

– تم مد وتدعيم شبكات الكهرباء بمشروعات الاسكان الجديدة ..

– تشغيل لوحة توزيع الديزل والاضاءة العامة التى تشمل زرع الأعمدة الكهربائية ولمبات الانارة ومد كابلات أرضية ..

– تركيب العديد من الأكشاك الكهربائية الجديدة وتغيير محولات بسعات أكبر مما أدى إلى توصيل التيار الكهربائى بصورة أقوى لمناطق الاسكان الجديدة ..

– سيتم تنفيذ أعمال لقطاع الكهرباء لعام ٩٤/٩٣ بمبلغ مليون جنيه لمد شبكات بمنطقة القنال الداخلى والاضاءة العامة ولمبات الانارة وزرع الاعمدة الكهربائية بطريق المنطقة الصناعية وشوارع منطقة الزهور واستكمال الاضاءة بطريق مبارك ..

– تولى المحافظة إهتماما كبيرا بتغذية المناطق المحرومة من الكهرباء وقد صدر الأمر التنفيذى من هيئة كهرباء الريف بإنارة قرية أم خلف جنوب بورسعيد بخطة العام المالى ٩٤/٩٣ .. بالاضافة إلى كهربة « ٧ » توابع لقرى الغرب والجنوب مدرجة بخطة هيئة كهربة الريف لعام ٩٣/٩٢ ..

أحدث محطات الكهرباء التى تم إقامتها فى بور سعيد .

« الصرف الصحى »

- ★ سيتم إقامة محطة تنقية جديدة لمياه المجارى بسعة ٥٠ ألف م٣ ..
- ★ تم إعتماد ٥ مليون جنيه لمشروع الصرف الصحى المتكامل ببورفؤاد ..
- ★ يتم تنفيذ عدد « ٢ » فتحة للصرف الصحى تحت جسر الطريق ناحية أشتوم الجميل وسيبدأ العمل لانشاء كوبرى عائم وعدد « ٤ » فتحات لتغذية بحيرة المنزلة حفاظا على الثروة السمكية .
- ★ تم تنفيذ شبكات صرف صحى بمناطق الاسكان الجديدة بحى الزهور والضواحى -- وتنفيذ بالوعات الأمطار بأحياء المدينة الخمس ..
- ★ تم إعتماد مبلغ ٣٢٥ ألف جنيه لاحلال وتجديد خطوط الصرف الصحى بمنطقة الـ ٢٤٠٠ وحدة بحي الزهور نتيجة الهبوطات والكسورات .

بيان بقدرة الصرف بمحطات الصرف الصحى
بمحافظة بورسعيد من عام ١٩٨٨ حتى ١٩٩٢
بالمليون متر مكعب

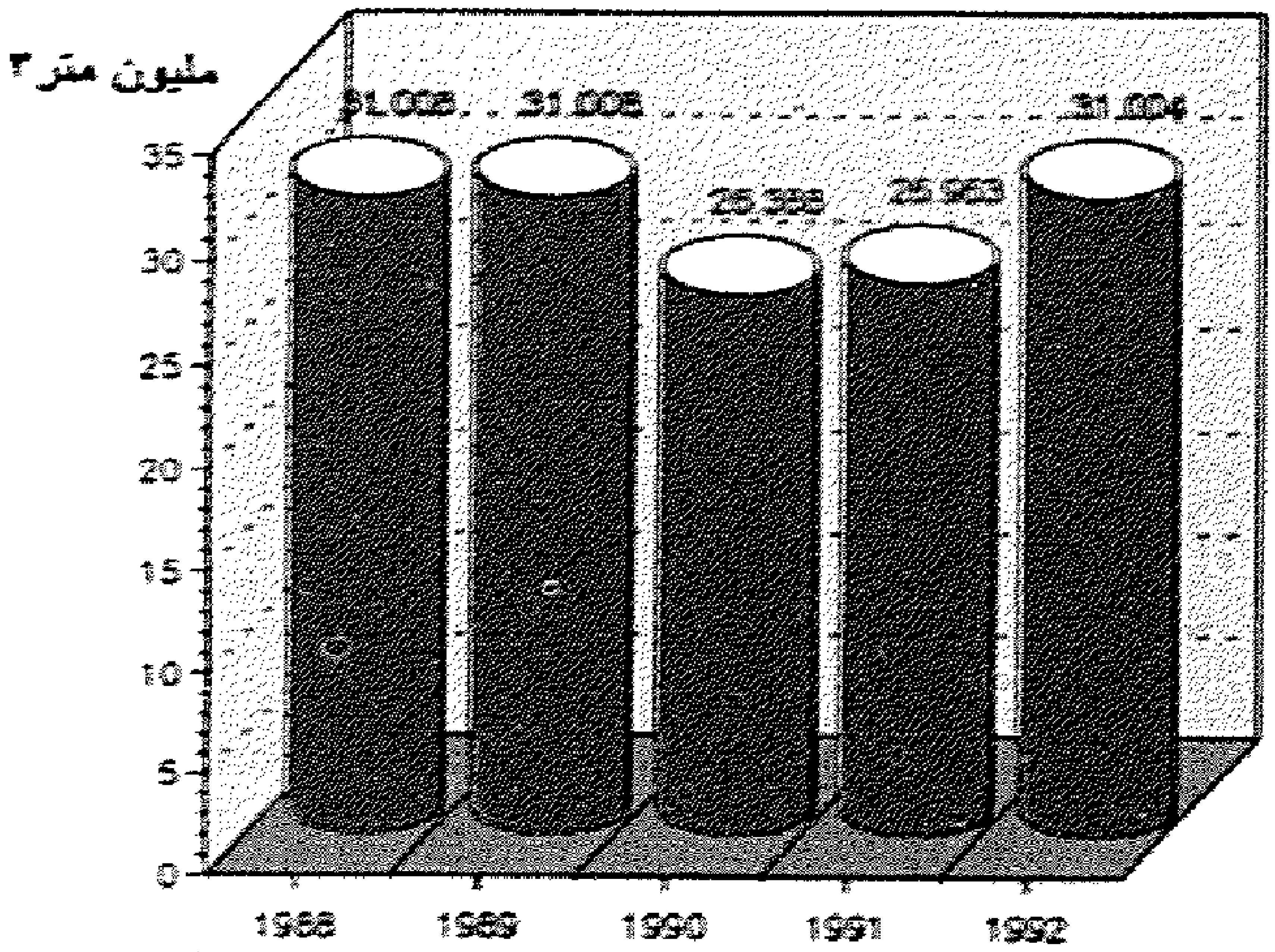

[illegible]	[illegible]	[illegible]	[illegible]	[illegible]	[illegible]
[illegible]	[illegible]	[illegible]	[illegible]	[illegible]	[illegible]

المنصرف الفعلى لمحطات الرفع خلال الربع سنوى متساوى
وخلال فصل الصيف ترتفع بمعدل من ١٠ : ٢٥ ٪ .

★ ترعة بورسعيد :

إن مدينة بورسعيد يتم تغذيتها بمياه الشرب من ترعة بورسعيد التى أصبحت غير قادرة على الوفاء بإحتياجات المحافظة والتى قدرت بـ ٣٢٥ ألف م٣ / يوم بالاضافة إلى توفير ٣٠٠,٠٠٠ ألف م٣ / يوم من المياه العكره لتغذية مناطق غرب الحسينية وهى ضمن مناطق الاستصلاح على ترعة بورسعيد ، ونظرا للتوسع العمرانى حاليا ومستقبليا ، تطلب الأمر تنفيذ أعمال توسيع ترعة بورسعيد لتصريفات المياه العكرة والتى تستمد تغذيتها من ترعة بورسعيد ،

وتطلب هذا إحلال وإنشاء كوبرى الغلاية بديلا عن الكوبرى المقام حاليا والواقع بمعسكر الجلاء بمحافظة الاسماعيلية حتى يمكن تحرير سرعة تصرفات المياه بترعة بورسعيد ..

وقدرت التكاليف اللازمة مبدئيا لتوسيع ترعة بورسعيد وتعديل الأعمال الصناعية عليها بمبلغ ٦,٩٠٠٠,٠٠٠ مليون جنيه ..

★ مشروع (خطى المياه العكرة) :

يتم حاليا تنفيذ مشروع خطى المياه العكره بقطر ١٥٠٠ مم ، يبدأ بالكيلو ٣٠ حتى محطة المرشحات بالرسوة بتكلفة إجمالية ١٩٠,- مليون جنيه لتدعيم المصدر المائى الحالى لمياه الشرب بالمحافظة وهى ترعة بورسعيد ..

تزويد غرب بورسعيد بالمياه (خط مياه العادلية) :

سيتم البدء فى تنفيذ خط مياه العادلية غرب بورسعيد والمعتمد له ١,٣٣٨ مليون جنيه ليفى بإحتياجات قرى غرب بورسعيد (الجرابعة - المناصرة - الدبيه - قرية الفردوس السياحية) ..

★ شبكات مناطق الاسكان الجديدة :

وقد تم مد شبكات مياه الشرب بمناطق الاسكان الجديدة بحى الزهور ، وأرض الجبل ومناطق الاسكان الجديدة ببورفؤاد ..

إحلال وتجديد محطات مياه وشبكات بورسعيد :

يتم حاليا تنفيذ شبكة مياه لمنطقة القابوطى ، وتقدر تكلفتها بحوالى ٨٠٠ ألف جنيه . ومدرج بخطة الهيئة القومية لمياه الشرب تنفيذ عدد « ٥ » مرشحات وخزان ترابى بسعة ٥٠ ألف م^{3} .

إمتداد الطرق لاحياء كاملة جديدة فى بورسعيد

قطاع النقل والمواصلات :

(الطرق والكبارى)

إن ما تحقق من إنجازات فى هذا القطاع يعد بحق طفره هائلة لبورسعيد لتواكب التوسع العمرانى والحضارى للمدينة وتدعيما لخطة التنمية الشاملة زراعيا وسياحيا وصناعيا ..

مشروع انشاء ورصف طريق بورفؤاد / سهل الطينه :

يبدأ الطريق من وصله بالوظه / البحر عند تقاطعه بطريق القنطرة / العريش وينتهى شرق تفريعه قناة السويس على البحر الأبيض المتوسط عند بورفؤاد بطول حوالى ٤٢ كم ..

وهناك جزء من الطريق موازى للبحر الأبيض المتوسط بطول حوالى ٨ كم من بالوظه وحتى فتحة البوغاز ، وبذلك يصبح طول الطريق ٥٠ كم وعرضه ٧,٥ م ..

وتقدر التكلفة التقديرية للمشروع حوالى ١٢,٥ مليون جنيه ، وقد تم الانتهاء من إنشاء ٤١ كم من جسم الطريق وإنشاء طبقة الأساس بطول ٢٩ كم ، وتم إنشاء جسم الطريق لوصله البحر وفرش طبقة الأساس وعمل الحماية الجانبية اللازمة .. كما تم عمل الحماية الجانبية للطريق الرئيسى ..

وسوف يساعد الطريق على إستزراع منطقة سهل الطينة والاستيطان الزراعى التى تقدر بحوالى ٤٠٠ ألف فدان ، كما سيساهم فى خدمة التنمية السياحية بالمنطقة الأثرية مثل « الفرما » وربط منطقة شمال سيناء بمنطقة الدلتا عن طريق بورفؤاد وبورسعيد ، كما سيؤدى الطريق إلى تسهيل نقل الثروة السمكية من بحيرة ملاحة بورفؤاد إلى مناطق الجمهورية ..

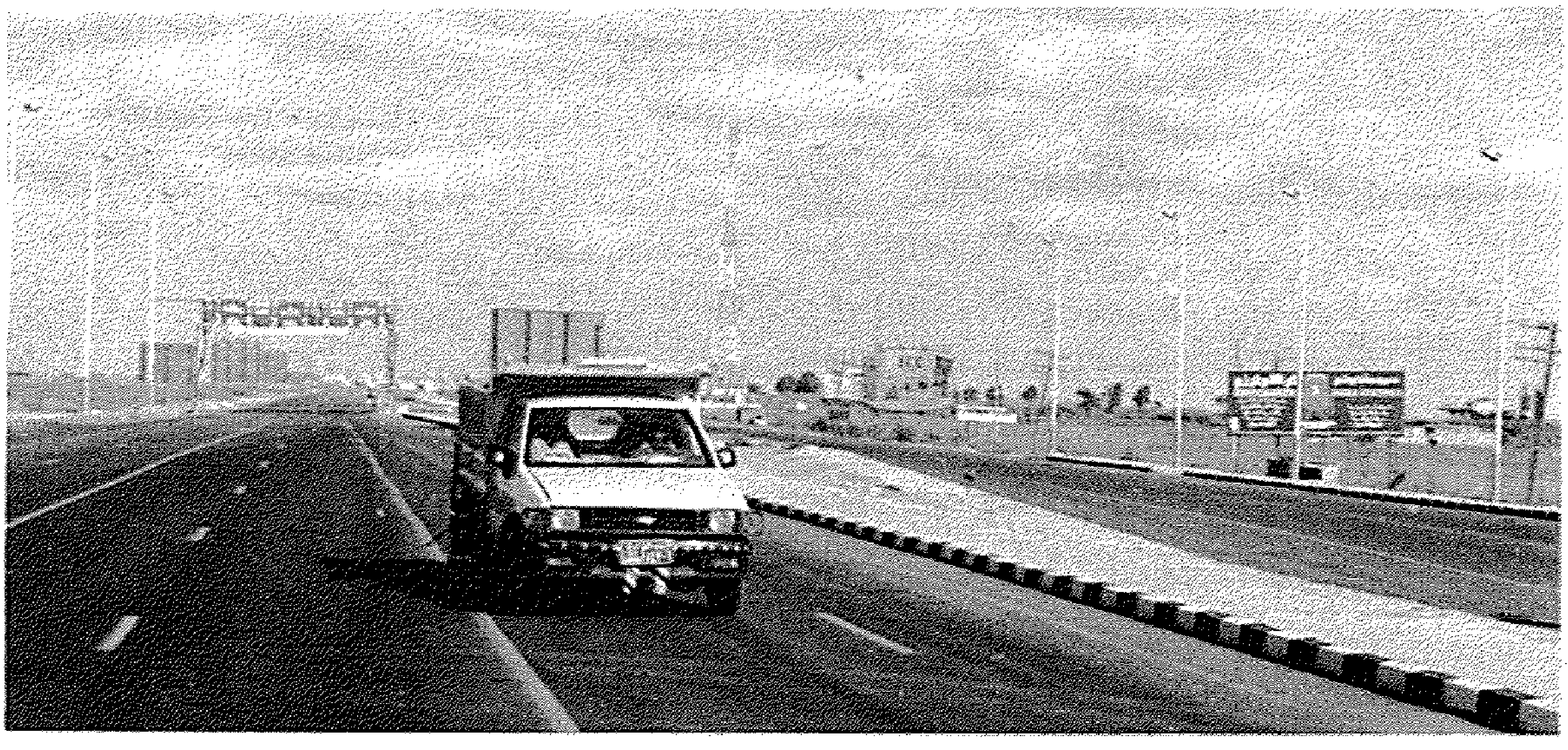

الطرق الجديدة ببورسعيد

الطريق الدائرى :

يبدأ الطريق من بوغاز أشتوم الجميل على البحر الأبيض عند التقاطع على طريق دمياط/ شطا الدية وينتهى عند الكيلو ٨ من بورسعيد عند تقاطعه مع طريق بورسعيد/ الاسماعيلية ، ويمر عبر بحيرة المنزلة وبطول إجمالى ١٥ كم وعرض الطريق ٧,٥ م ..

ويعتبر الطريق الدائرى وطريق بورفؤاد / سهل الطينة جزء من الطريق الساحلى الدولى (رفح / السلوم) .

أهمية الطريق الدائرى :

١ – حماية الطرق الداخلية للمدينة من مرور سيارات النقل الثقيلة التى تعبر شوارعها يوميا قادمة من طريق المعاهدة أو سيناء متجه إلى دمياط أو العكس ..
٢ – ربط ميناء دمياط الجديد ومحافظات مدن القناة وسيناء والقاهرة عبر هذا الطريق الدائرى دون الدخول لمدينة بورسعيد ..
٣ - يخدم الطريق المنطقة السياحية الجديدة المستهدف إقامتها بالساحل الغربى بين بورسعيد - دمياط كما يخدم المنطقة الأثرية بتنيس وذلك لتحقيق التنمية الشاملة لبورسعيد .

وتقدر التكلفة التقديرية للمشروع حوالى ١٢,٥ مليون جنيه ، وقد تم الانتهاء من إنشاء ٤١ كم من جسم الطريق وإنشاء طبقة الأساس بطول ٢٩ كم ، وتم إنشاء جسم الطريق لوصله البحر وفرش طبقة الأساس وعمل الحماية الجانبية اللازمة .. كما تم عمل الحماية الجانبية للطريق الرئيسى ..

مشروع توسعة طريق بورسعيد / دمياط :

تم الانتهاء من توسعة طريق بورسعيد / دمياط حتى المطار ، وذلك تأمينا لحركة المرور وتفاديا لوقوع الحوادث ولخدمة مطار بورسعيد بعد تشغيله .

مشروع حماية الشريط الساحلى بين بورسعيد / دمياط :

وقد أدرج المشروع بخطة الهيئة المصرية العامة لحماية الشواطىء بمبلغ ٢,١٣٣ مليون جنيه وسيتم تنفيذ هذا المشروع على مرحلتين الأولى متوقع نهوها قبل نهاية العام الحالى بتكلفة قدرها ٣٥٠ ألف جنيه .

وسيتم فى المرحلة الثانية إنشاء ٤ حواجز داخل البحر بتكلفة حوالى ٦ مليون جنيه وذلك لمقاومة ظاهرة النحر .

طرق داخل المدينة :

- بلغ قيمة المعتمد لها مبلغ ٢,٩١٠ مليون جنيه لأعمال إنشاء ورصف طرق داخلية بمناطق الاسكان الجديدة بطول ٢١,٣٧٤ كم .
- كما تم صيانة وترميم طرق بطول ١٠,١٨٨ كم بالاضافة إلى رصف طرق إقليمية .
- سيتم هذا العام إعادة رصف شارع سعد زغول الواقع بنطاق ٣ أحياء بتكلفة تقديرية ٦٥٠ ألف جنيه .

تم اعتماد ٣ مليون جنيه من موازنة حـ الخدمات لاعمال الطرق بالمناطق العمرانية الجديدة .

مد شبكات مياه الشرب بمناطق الاسكان الجديدة

مشروع انشاء كوبرى الرسوه للسيارات والمشاه :

ترتبط بورسعيد بطريق القاهرة / بورسعيد وباقي أراضى المحافظة بكوبرى الرسوة الذى تم إنشاؤه عام ١٩٠٦ بمعرفة هيئة السكك الحديدية ـ وقد وافق السيد/ المهندس وزير النقل على إنشاء كوبرى جديد تتحمل الهيئة العامة للطرق والكبارى ثلث التكاليف والتى قدرت بحوالى ٣,٦٠٠ مليون جنيه .

الكوبرى البيلى :

ويعتبر هذا الكوبرى جزء من مشروع طريق سهل الطينة بالوطه ـ ويربط بين شرق بورفؤاد سهل الطينه بالوطه ..

وقد تم تنفيذ الاكتاف الخرسانية أمام قناة الاتصال لتركيب كوبرى بيلى عليها ـ وهو كوبرى مؤقت لحين الانتهاء من إقامة كوبرى علوى دائم لهذه المنطقة ـ هذا وقد تم إعداد الرسومات الخاصة بالكوبرى العلوى الدائم .

إنشاء معدية جديدة على التفريعة الشرقية لقناة السويس :

يتم الاعداد لإنشاء معدية جديدة على التفريفة الشرقية لقناة السويس لربط بورسعيد ببورفؤاد والقطاع الشرقى لمحافظة بورسعيد بشبه جزيرة سيناء ... وموقعها الكليو ٥ والكيلو ٥,٤٠ .

وتقوم حاليا هيئة قناة السويس بوضع التصميم والرسومات الخاصة بالمعدية ومرساها مع الأخذ فى الاعتبار المتطلبات الجمركية والأمنية لانشاء منفذ جمركى بالبر الشرقى بإعتبارها نهاية المنطقة الحرة لخدمة المعدية المزمع انشائها .

التليفونات :

تبذل المحافظة جهودا كبيرة من أجل تحسين مستوى الخدمة التليفونية وتوفيرها فى مختلف المناطق خاصة التوسعات العمرانية الجديدة وإنتعاش حركة السياحة بالمحافظة وخطط التنمية المستقبلية ..

الانجازات التى تمت بمنطقة تليفونات بورسعيد :

- تنفيذ شبكة كوابل « جيلى فيلد » لسنترال قرية النورس بسعة إجمالى ٣٥٠ خط وهيئة الميناء داخل المنطقة الجمركية بسعة إجمالى ٣٥٠ خط .ولسنترال جمارك بورسعيد بالمدينة سعة ٤٠٠ خط .
- تم إفتتاح العديد من مكاتب الخدمة التليفونية حتى وصل عددها إلى ٣٧ مكتب تغطى جميع أحياء المحافظة وقرى الجنوب والغرب .
- تطوير الجهاز الادارى وزيادة عدد العاملين لمواكبة تشغيل السنترالات الثلاثة بالمدينة .
- إفتتاح مركز المعلومات بالسنترال العام .. وكذلك مركز الصيانة والاعطال لسرعة إزالة العطل فى أقل وقت ممكن .
- تطوير الكوابل التى تربط المدينة بجميع المدن من كوابل اتصال إلى كوابل الياف ضوئية ذات سعات كبيرة وسرعات عالية .
- تطوير كابل الربط بين سنترالات المحافظة من كوابل ورقية إلى كوابل « جيلى فيلد » الياف ضوئية ذات سعة كبيرة وسرعات عالية .
- تركيب محطة الميكروويف الخاصة بمدينة بورسعيد وبورفؤاد .
- تركيب سنترال اللاسلكى الخاص بالسيارات .
- تركيب ٤٠ « عدة عملة » بجميع أنحاء المحافظة / وتشغيل بعض منها بالنداء الالى بمدن الجمهورية .
- تركيب ٨ عدة « عملة » نداء دولى مباشر ذات الخواص المغناطيسية بمكاتب التليفون والتلغراف بالمنطقة .

مبنى مركز الاتصالات الدولية ببورسعيد

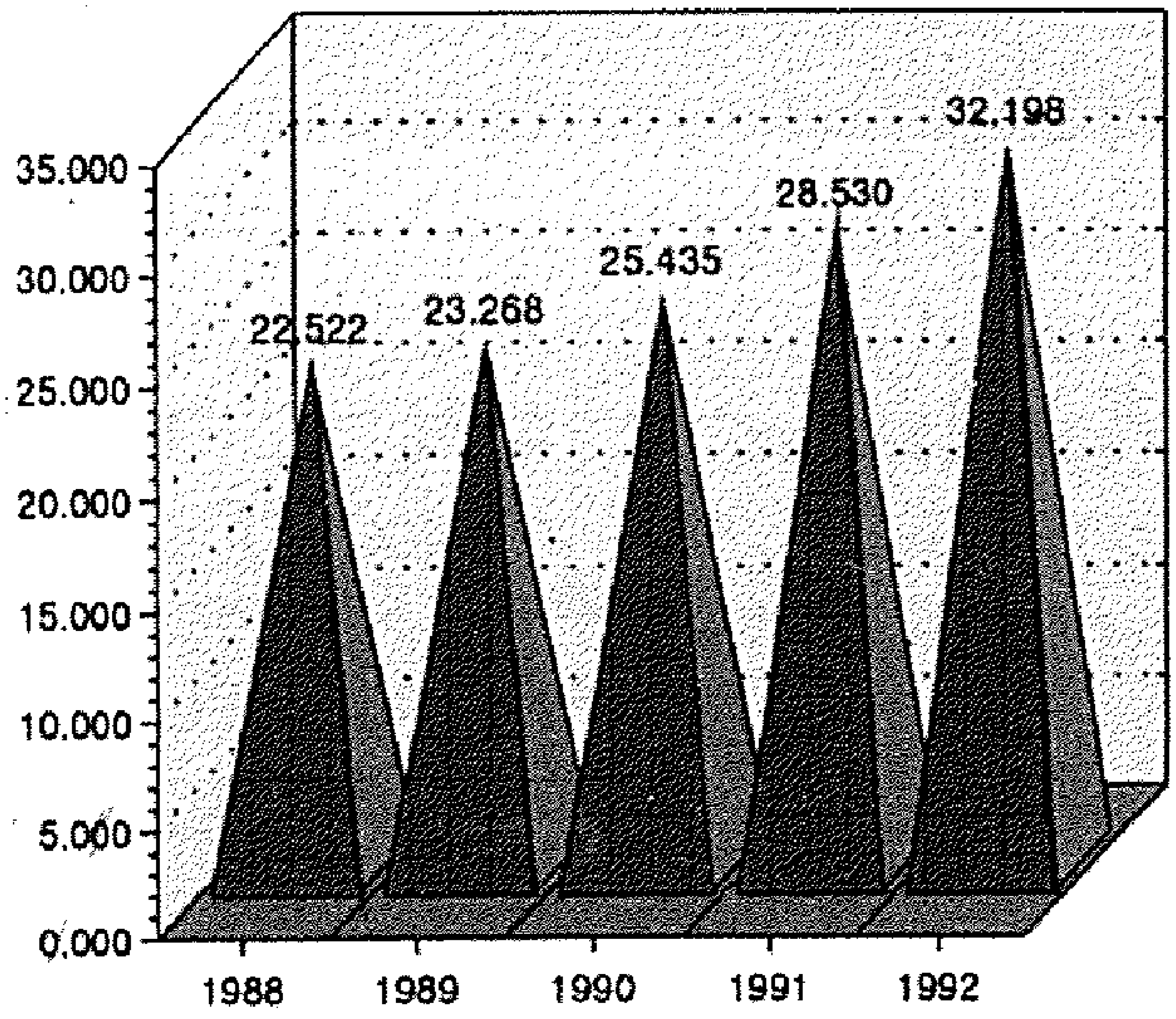

[illegible]	١٩٨٨	١٩٨٩	١٩٩٠	١٩٩١	١٩٩٢
[illegible]	٢٢٥٢٢	٢٣٢٦٨	٢٥٤٣٥	٢٨٥٣٠	٣٢١٩٨

- تزايد ملحوظ بخطوط التليفون منذ عام ١٩٨٨ وحتى ١٩٩٢
- يلاحظ التزايد فى الخطوط بمعدل من ٧٦٤ : ٣٦٦٨ خط عام ٩٢

مشروعات مستقبلية خلال عام ١٩٩٤ :

- تزويد سنترال الزهور بسنترال إلكترونى ذات سعة ٧٠٠٠ خط .
- تزويد سنترال بورفؤاد بسنترال إلكترونى من ٧٠٠٠ خط إلى ١٥٠٠٠ خط .
- تنفيذ خدمة الاغاثة على طريق بورسعيد الاسماعيلية بإنشاء خدمة تليفونية على الطريق .
- تغيير الشبكة الحالية وزيادة سعتها لمنطقة الاستثمار والمناطق الصناعية بالمدينة إلى سعة ٧ كوابل لرفع الكفاءة التليفونية وتنفيذ جميع المنتظرين .
- تغذية قرية الجميل بعدد ٩٦ مشترك كمرحلة أولى .

قطاع البريد

شهدت محافظة بورسعيد طفره هائلة فى هذا المجال خلال السنوات القليلة الماضية فقد تم انشاء مبنى ضخم لمجمع البريد الاستثمارى على أحدث طراز ... ملحقا به مراكز حركة السريع الدولى « البريد الممتاز » .. كما شملت هذه الخدمة البريدية الجديدة المتطورة جميع فروع المحافظة المختلفة من خدمات فاكس ، وبريد سريع دولى ، كذلك خدمة لنقل الطرود والعينات إلى جميع أنحاء العالم خلال ٤٨ ساعة بما يواكب أحدث النظم العالمية .

وفيما يلى الانجازات التى تمت بإدارة بريد بورسعيد :

- إنشاء لجنة جمركية خاصة بالسريع الدولى بنفس المبنى لسرعة إنجاز الاجراءات الجمركية تحقيقا لهدف إنجاز الخدمة فى أسرع وقت ممكن وذلك بالتعاون مع إدارة الجمارك ..
- خدمة الكاسيت بوست الداخلى والخارجى المسجلة على شرائط كاسيت ..

- أحدث مكاتب البريد ببورسعيد

● تطبيق نظام لصرف المعاشات تسهيلا على أرباب المعاشات بحيث يبدأ الصرف من الساعة السابعة صباحاً لمنع تكدس وإزدحام أرباب المعاشات بمكاتب البريد ..

● إنشاء مكتب بريد بحى الزهور لخدمة أهالى المنطقة ..

● إفتتاح مدرسة للبريد تضم حالياً ثلاث فصول دراسية ملحقة بالمدرسة الثانوية التجارية للبنين ، وذلك لإعداد موزعى البريد إعداداً يتناسب مع التطور الحالى فى مجال الخدمة البريدية .

مشروعات مستقبلية جارى تنفيذها :

● إنشاء مركز حركة رئيسى للبريد بمكتب بريد الأمين على أحدث النظم ..

● الإعداد لخدمة صناديق البريد الالكترونى التى تتبع خدمة البريد السريع الدولى ..

● تركيب جهاز كمبيوتر لخدمة البريد السريع الدولى يرتبط بجميع أنحاء دول العالم لتتبع الرسائل والطرود .

● يتم حالياً الإتصال بإدارة المرور وهيئة التليفونات بالمحافظة لإدخال خدمة تحصيل رسوم تراخيص السيارات ، كذلك فواتير التليفونات عن طريق مكاتب البريد .

« قطاع المرور »

لم تقتصر جهود محافظة بورسعيد على الخدمات الأساسية فقط بل أمتدت إلى إدارة المرور لاهمية هذا الجهاز فى تحقيق الانضباط فى الشارع البورسعيدى ولذلك تم انجاز الآتى :

جارى إنشاء مقر جديد لإدارة المرور يقام على أحدث طراز بمنطقة الزهور ويضم صالات للترخيص وتجديد رخص السيارات والقيادة ووحدات الفحص الفنى .

تم تزويد إدارة المرور مؤخرا لأول مرة بأحدث أنواع الموتوسيكلات للسيطرة المرورية على الطرق الرئيسية داخل المدن والطرق السريعة خارجها .

صالة حديثة لاستخراج التراخيص :

تقوم حالياً إدارة المرور بإعداد وتجهيز أحدث صالة تراخيص مزودة بشاشات الكومبيوتر ونظام الحاسب الآلى لإستخراج رخص تسيير السيارات والقيادة المؤمنة فى أقل وقت ممكن وكذلك استخراج بيانات جميع أنواع التراخيص . كما تم تزويد الصالة بنظام الحاسب الآلى والكشف السريع على السيارات مرتكبى الجرائم فى أسرع وقت .

كما تقوم الإدارة حالياً بتعديل نظام التوقيت فى إشارات المرور بما يتناسب مع كثافة المرور بالطرق واختلاف هذا التوقيت عدة مرات ذاتيا فى اليوم الواحد . حيث أن جميع الإشارات الضوئية بشوارع بورسعيد تعمل بنظام آلى .

مراقبة السرعات .

جارى شراء جهاز رادار لرقابة السرعات على الطرق السريعة لإحكام السيطرة المرورية عليها .

الشوارع الرئيسية ببورسعيد بعد تخطيطها

(المنافذ الجمركية)

تم إفتتاح وتشغيل المنافذ الاتية :

١ – منفذ الشاحنات الجمركى الجديد جنوب كوبرى القابوطى بتكلفة قدرها نصف مليون جنيه لاستيعاب جميع السيارات المتجهة من ناحية الرسوة .
٢ – منفذ السلام لأتوبيس شرق الدلتا بمنفذ القنال الداخلى . وساهمت الجهود الذاتية فى عمليات إنشائه .
٣ – منفذ الرحلات الجديدة بالقنال الداخلى بتكلفة قدرها نصف مليون جنيه من حساب صندوق الخدمات والتنمية المحلية .
٤ – منفذ السوبر جيت بميدان السكة الحديد وأقيم بالجهود الذاتية .

مشروعات جارى تنفيذها :

تجرى حالياً الدراسات الخاصة بنقل منفذ الجميل الجمركى إلى ما بعد كوبرى الجميل وذلك لإستغلال الأراضى الواقعة فى نطاق المحافظة خلف المنفذ الحالى فى المشروعات السياحية والعمرانية المقبلة .

جارى عمل الإجراءات لنقل مكتب قيد سيارات المنطقة الحرة إلى ما بعد قرية الفردوس .

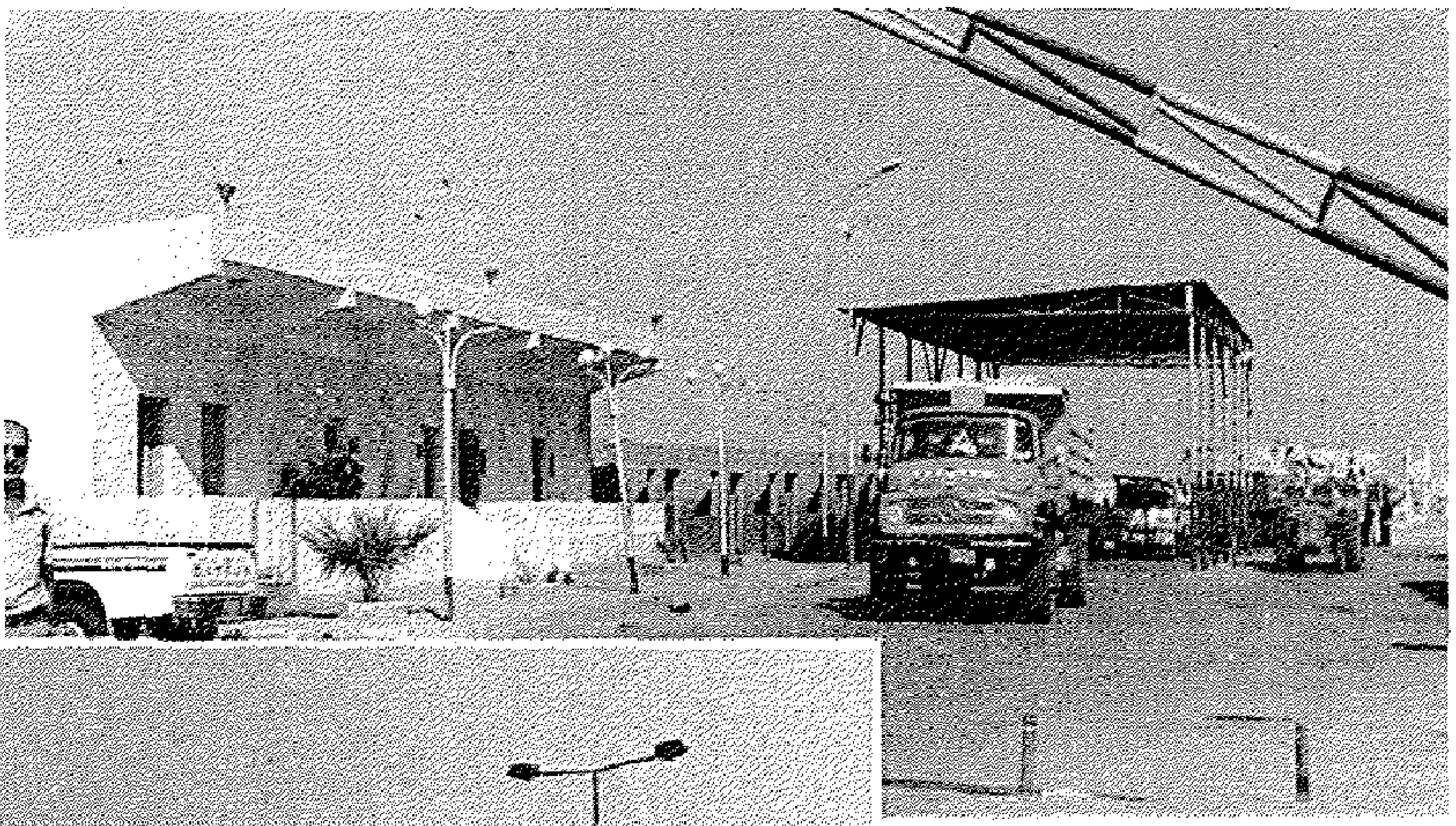

منفذ الشاحنات

ميناء بورسعيد
ماضيه .. حاضره .. ومستقبله

الميناء .. التاريخ :

أنشىء ميناء بورسعيد مع حفر قناة السويس عام ١٨٩٦ لخدمة السفن العابرة للقناة وتداول بضائعها وخدمة ركابها .. ومنذ إنشاء الميناء وهو يلعب دوراً هاماً فى تداول بضائع التجارة المصرية الخارجية والتجارة العالمية العابرة ..

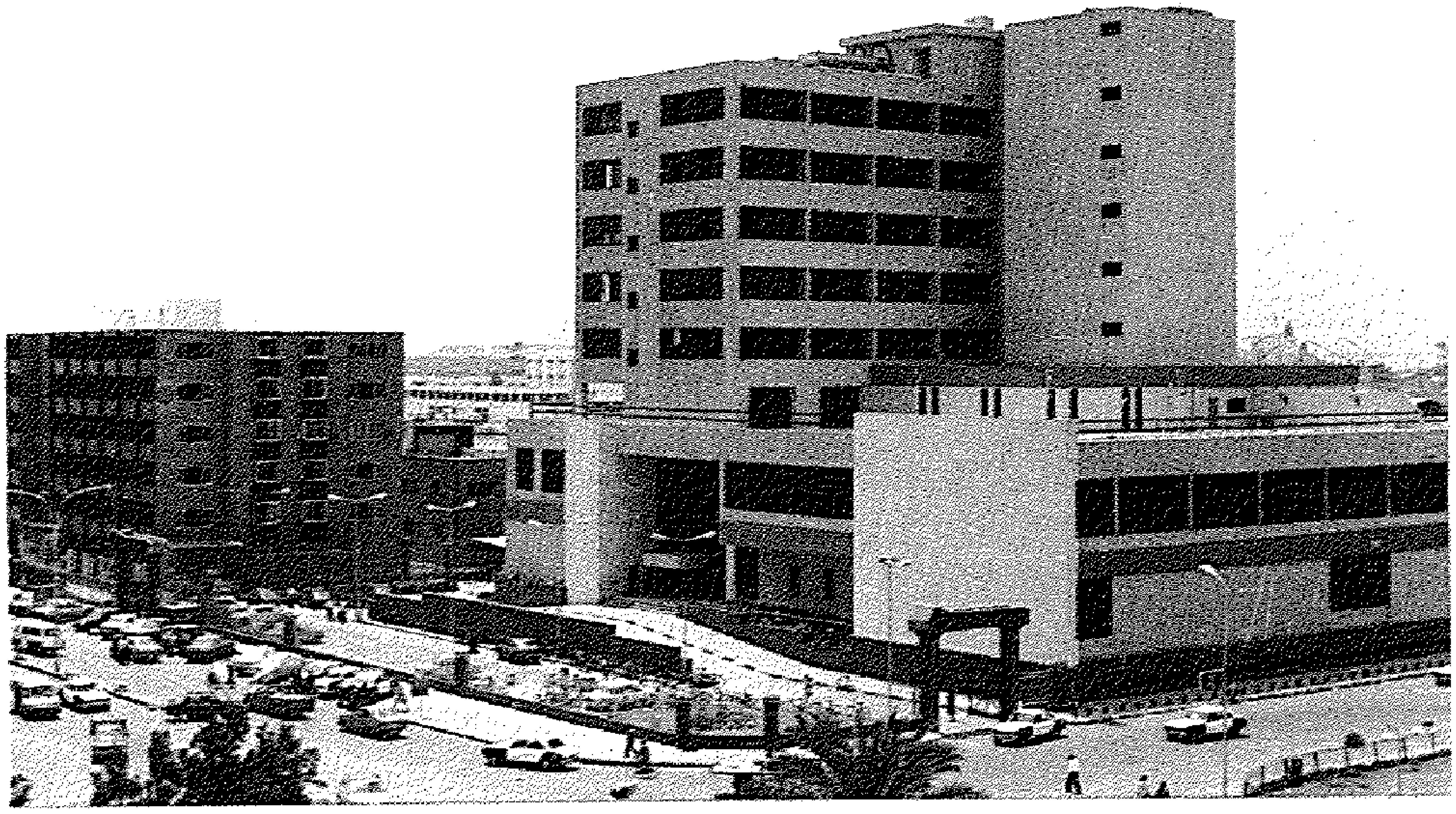

- المبنى الإدارى لهيئة ميناء بورسعيد -

الموقع ومميزاته :

ينفرد ميناء بورسعيد بموقع متميز ، فهو بوابة العبور بين الشرق والغرب حيث تمر من خلاله السفن العابرة لقناة السويس والتى تنقل تجارة العالم بين الشرق والغرب ، كما أنه يتوسط ثلاث قارات هى أفريقيا وآسيا وأوروبا ..

ويوفر الميناء النفقات والوقت للسفن العابرة لقناة السويس حيث لا تحتاج السفن المتجهة شمالاً إلى وقت انتظار لدخول الميناء أو وقت انتظار لعبور السفن للقناة باتجاهها جنوباً .. كما يتميز ميناء بورسعيد بقربه من سوق منطقة جنوب أوروبا وشرق البحر المتوسط والبحر الأسود ..

الميناء وتجارة الترانسيت :

وقد اشتهر ميناء بورسعيد منذ إنشائه بأنه الميناء الأمثل لنشاط وتجارة الترانسيت ومازال يحتفظ بهذه الخاصية حتى الآن مع تطوير إمكانياته ورفع طاقاته لمسايرة التطور العالمى فى صناعة النقل البحرى ..

وتتوفر بالميناء السعات والطاقات التخزينية اللازمة لهذا الغرض .. هذا بالإضافة إلى وجود المنطقة الحرة لمدينة بورسعيد التى تخدم هذا الغرض أيضاً ..

ويوفر الميناء عمليات نقل البضائع من الخطوط الرئيسية إلى خطوط الروافد التى تربطه بباقى موانىء المنطقة .. كما يلتقى العديد من الخطوط الملاحية الرئيسية بالميناء ، مما يمكن من نقل البضائع من خط إلى خط ملاحى آخر ..

تـداول الحاويـات :

تطورت تكنولوجيا النقل البحرى خلال العشرين عاماً الأخيرة تطوراً ضخماً بحيث أصبح لزاماً على كافة هيئات الموانىء وشركات الملاحة أن تواجه هذا التطور وأصبحت سفن الحاويات ومحطات الحاويات هى أبرز السمات فى موانىء العالم حيث تتنافس هذه المحطات فيما بينها على تحقيق معدلات تداول أعلى من مثيلاتها مع تقديم أفضل وأسرع خدمة ..

ـ الأوناش العملاقة بمحطة بورسعيد لتداول الحاويات ـ

من هذا المنطلق تم إنشاء رصيف الحاويات بطول ٦٠٠ متر ، وعمق ٤٥ قدم ، ومحطة حديثة للحاويات لتحقيق حجم التداول فى المرحلة الأولى ١٤٠ ألف حاوية فى السنة ، و ٢٥٠ ألف حاوية فى المرحلة الثانية .. وتتميز المحطة بالإضافة إلى موقعها المتميز بالعمل ٢٤ ساعة فى اليوم ، و ٣٦٥ يوم فى السنة ، وبالمعدلات العالمية فى تداول الحاويات التى وصلت إلى ٣٠ حاوية / الساعة ..

ويمثل حجم سفن الحاويات المترددة على الميناء الغالبية العظمى من السفن الواردة للميناء ..

وقد حققت المحطة بنهاية يونيو ١٩٩٣ أقصى طاقة لها ، كما بلغت نسبة الزيادة فى تداول الحاويات الترانسيت والأقطرمة ١٨٢ ٪ ..

الشركة القابضة للنقل والخدمات والتجارة

شركة بورسعيد لتداول الحاويات والبضائع

Port Said Containers & Cargo Handling Co.

إحدى قلاع ميناء بورسعيد

أولاً: نشاط الحاويات

فى الجزء الجنوبى لميناء بورسعيد بموقعه المتميز على المدخل الشمالى لقناة السويس تقع محطة الحاويات على رصيف بطول ٦٠٠ متر وعمق ٤٥ قدم مزودة بأحدث الوسائل العالمية فى تداول الحاويات وأطقم فنية مدربة ، عالية المهارة . نظام جديد للحاسب الآلى . تعريفة تنافسية . العمل على مدار ٢٤ ساعة يوميًا . مركز دولى لتجارة الترانزيت أكثر من ١٥ خط ملاحى عالمى فى مجال الوارد والترانزيت مرتبطة معنا بتعاقدات . طاقة ١٥٠ ألف حاوية سنويًا تصل إلى ربع مليون حاوية سنويًا . ٣ ونش عملاق أسطول من أوناش الساحات من إنتاج كبرى الشركات العالمية تتراوح حمولتها من ٤٢ طن إلى ٧٠ طن ..

ثانيًا: نشاط البضائع

ويقوم هذا القطاع بأداء جميع خدمات الشحن والتفريغ لسفن البضائع العامة والمواد التموينية والأعمال المرتبطة بها بميناء بورسعيد بمعدلات متميزة تؤكد سمعة الميناء عالميًا وذلك بما توافر له من إمكانات هائلة تتمثل فى :

- مشروع حديث متكامل لتفريغ المواد التموينية الصب وتعبئتها وحياكتها آليًا تصل طاقته إلى سبعة آلاف طن يوميًا ويسمح بتراكى سفن تصل حمولتها إلى ٥٥ ألف طن وغاطس ٣٨ قدم .
- طاقة بشرية من الخبرات والكوادر الفنية .
- طاقة من الأوناش الثقيلة والمتوسطة .
- أسطول من الجرارات والمقطورات لنقل البضائع وتداولها داخل الميناء .
- طاقة تفريغية بالمواعين تصل إلى ٢ مليون طن .
- ورش فنية تقوم على خدمات الصيانة والإصلاح للمعدات .

H. OFFICE : Mostafa Kamel & Azmey St.
TEL.: 236742/ 237152/ 237151/ 235862/ 235864
P.O.box :1239 PORT SAID
TELEX :63476 PSCHC UN / 63133 CSCPD UN
Fax : (066) 239347

للاستعلام والاتصال : شارعى مصطفى كامل وعزمى
تليفون
٢٣٦٧٤٢ / ٢٣٧١٥٢ / ٢٣٧١٥١

تداول الغلال :

وقد أقيم بالميناء مشروعيين آليين لتفريغ سفن الغلال الصب بحمولة ٥٥ ـ ٦٠ ألف طن وبغاطس حتى ٣٨ قدم ، وبمعدل يومى يتراوح ما بين ٤ ـ ٧ آلاف طن يومياً مما أدى إلى تحقيق المزيد من كسب الوقت وتخفيض النولون نتيجة لعدم انتظار السفن ورباطها مباشرة على المشروعات فور وصولها للميناء ..

البضائع العامة :

وتتوافر بالميناء الإمكانيات والطاقات اللازمة لتداول البضائع العامة والبضائع المعبأة حيث يتم تداولها بمجموعات مرابط ضخمة بمعدل ٥٢٥ طن / يوم لمرابط البضائع العامة ، ٧٤٥ طن / يوم للمرابط المتعددة الأغراض ..

مشروعات تطوير وتنمية ميناء بورسعيد :

قامت الهيئة العامة لميناء بورسعيد ومنذ إنشائها بعمليات تطوير بالميناء ليواكب ما يحدث من تطور فى أساليب النقل البحرى فى العالم بهدف تحقيق إرتفاع فى معدلات الأداء بالميناء ليصبح في مصاف الموانىء المتقدمة فى العالم ويهدف تحقيق زيادة لمعدلات الاداء بالميناء والإستخدم الأمثل لطاقاته المتاحة ، وتقديم خدمات علي أعلى مستوى وتطوير البنية الأساسية والمرافق والتوسع فى إنشاء المخازن متعددة الطوابق ، وكذلك إستغلال الموقع الفريد للميناء لتنمية الترانسيت والأقطرمة ..

وقد أمكن بالفعل وبفضل جهود الهيئة تحقيق كفاءة فى الأداء والحد من إنتظار السفن وإلغاء غرامات التأخير نهائياً وتحقيق كسب الوقت بالعملة الصعبة ..

مشروعات جرى تطويرها :

** ويجرى حالياً تطوير محطة الحاويات بإضافة ونش عملاق ثالث لتداول الحاويات ليصل حجم تداول الحاويات إلى ٢٥٠ ألف حاوية سنوياً ..

** إنشاء رصيف جديد للبترول ورفع كفاءة أرصفة البضائع العامة ..

** إنشاء نظام معلومات آلى متكامل للهيئة وقد بدأ العمل به فى أول أكتوبر ٩٣ ..

** تعميق المجرى الملاحى لإستقبال سفن بغاطس ٤٢ قدماً مما يعد إنجازاً كبيراً وتحقيق مميزات إضافية لميناء بورسعيد ..

** تجهيز المزيد من الساحات كملاحق خارجية للميناء لتحقيق التوسع الأفقى للميناء والتغلب على أحد المشاكل الرئيسية وهى ضيق الساحات الحالية ..

** هذا بالإضافة إلى المشروع الجديد الذى تم الموافقة عليه مؤخراً وهو إنشاء رصيف جديد بطول ٢٥٠ متراً ، وبعمق ٤٥ قدماً إمتداداً لرصيف متعدد الأغراض ..

والهيئة العامة لميناء بورسعيد لا تألوا جهداً فى سبيل رفع كفاءة الميناء لتكون له سمعة عالمية يتميز بها بين موانىء العالم وليسهم فى تنمية تجارة مصر الخارجية وازدهار الاقتصاد المصرى وتحقيق الانتعاش لمدينة بورسعيد العظيمة .

- تفريغ الغلال آلياً فى ميناء بورسعيد -

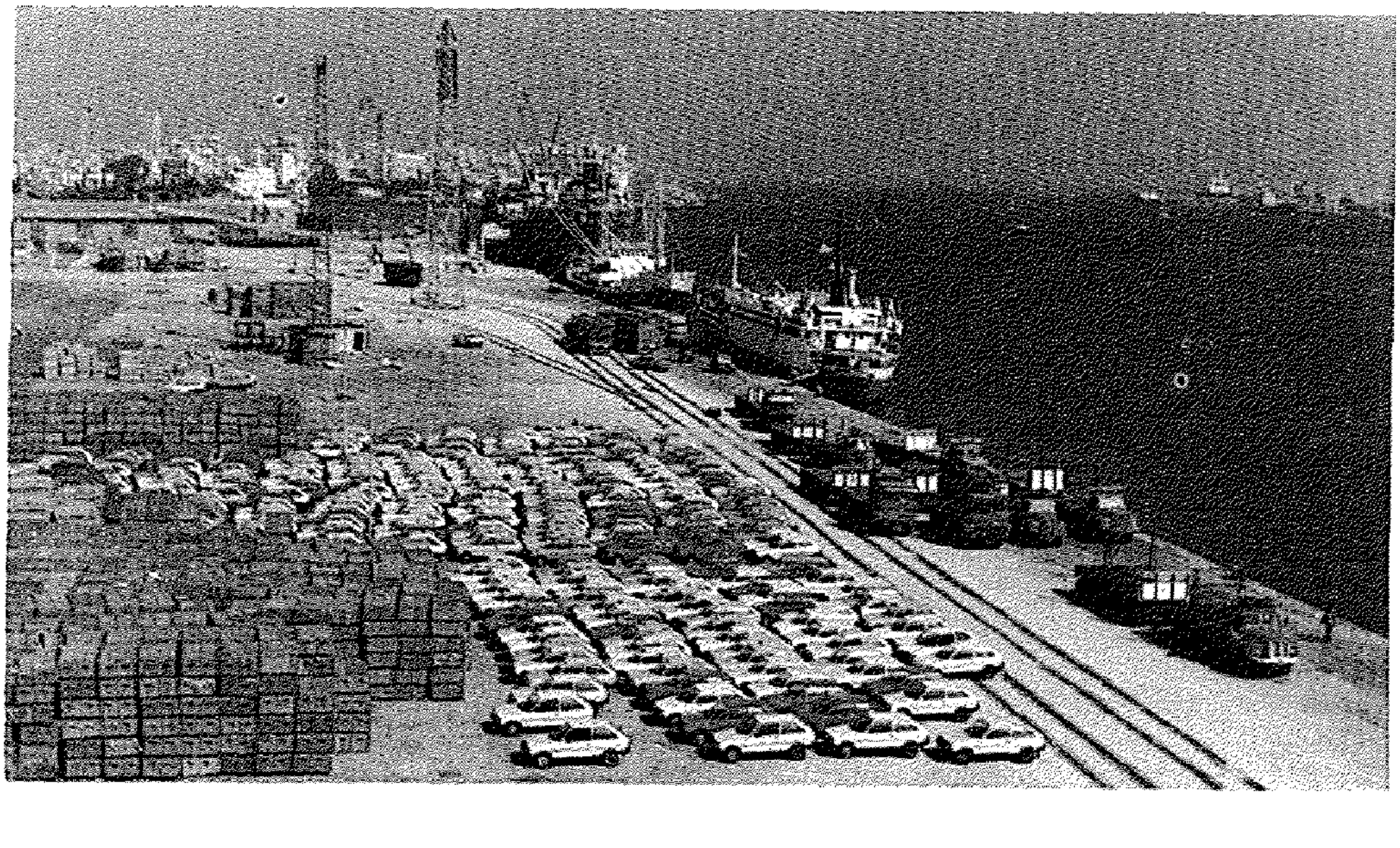

- إمكانيات ضخمة لتداول البضائع العامة فى الميناء -

TRITON

قرية النورس السياحية ببورسعيد

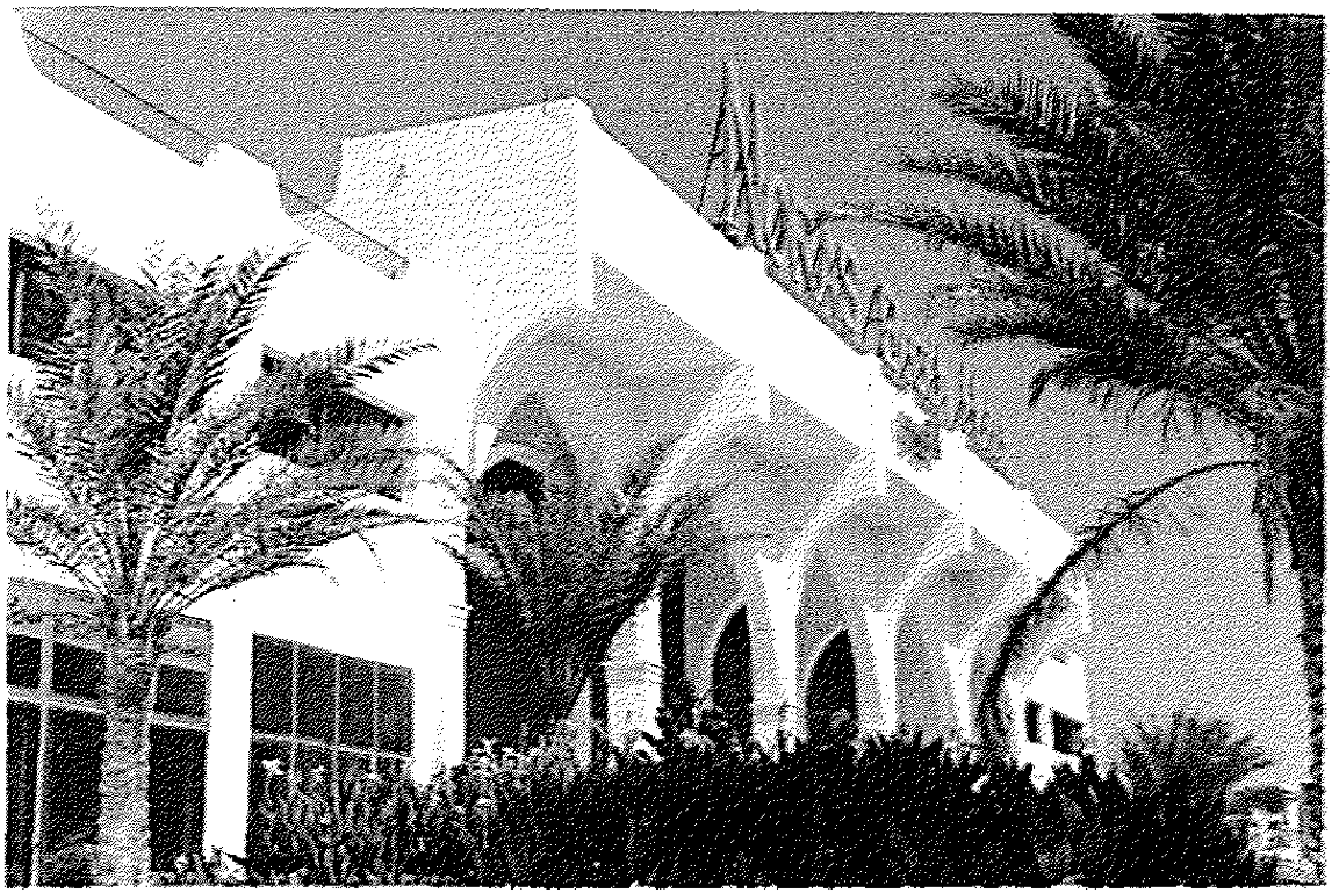

شقق فندقية
وأجنحة فاخرة..
مطاعم "شرقي وغربي"
صالات اجتماعات
وقاعات أفراح
نادي سينما..
حمامات سباحة
ونادي صحي..
مركز تجاري
ومدينة ملاهي

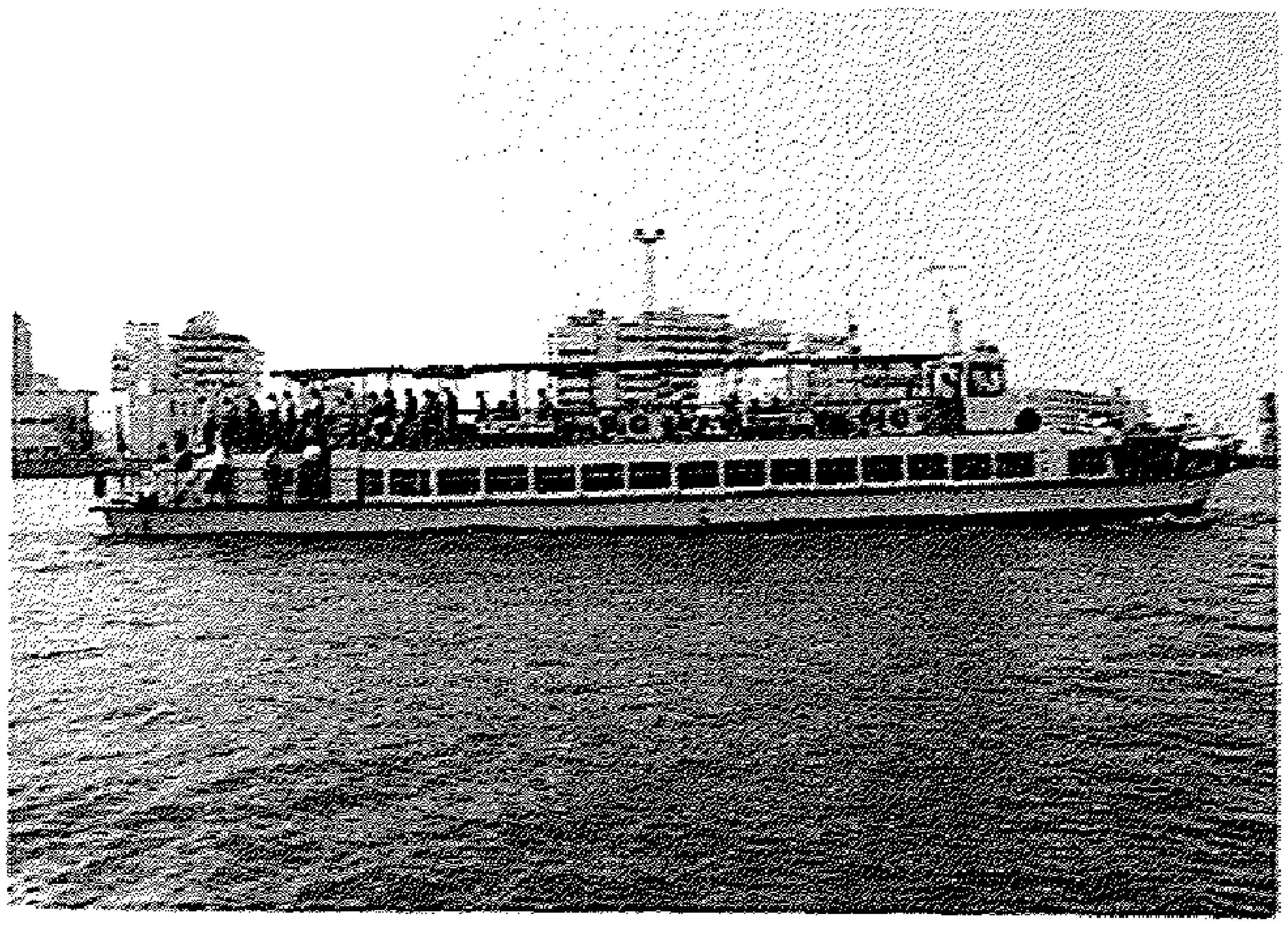

شركة بورسعيد للسياحة

- رحلات سياحية خارجية وداخلية
- حج وعمرة
- حجز تذاكر طيران وبواخر
- رحلات في قناة السويس بمطعم العائم "نورس ١"

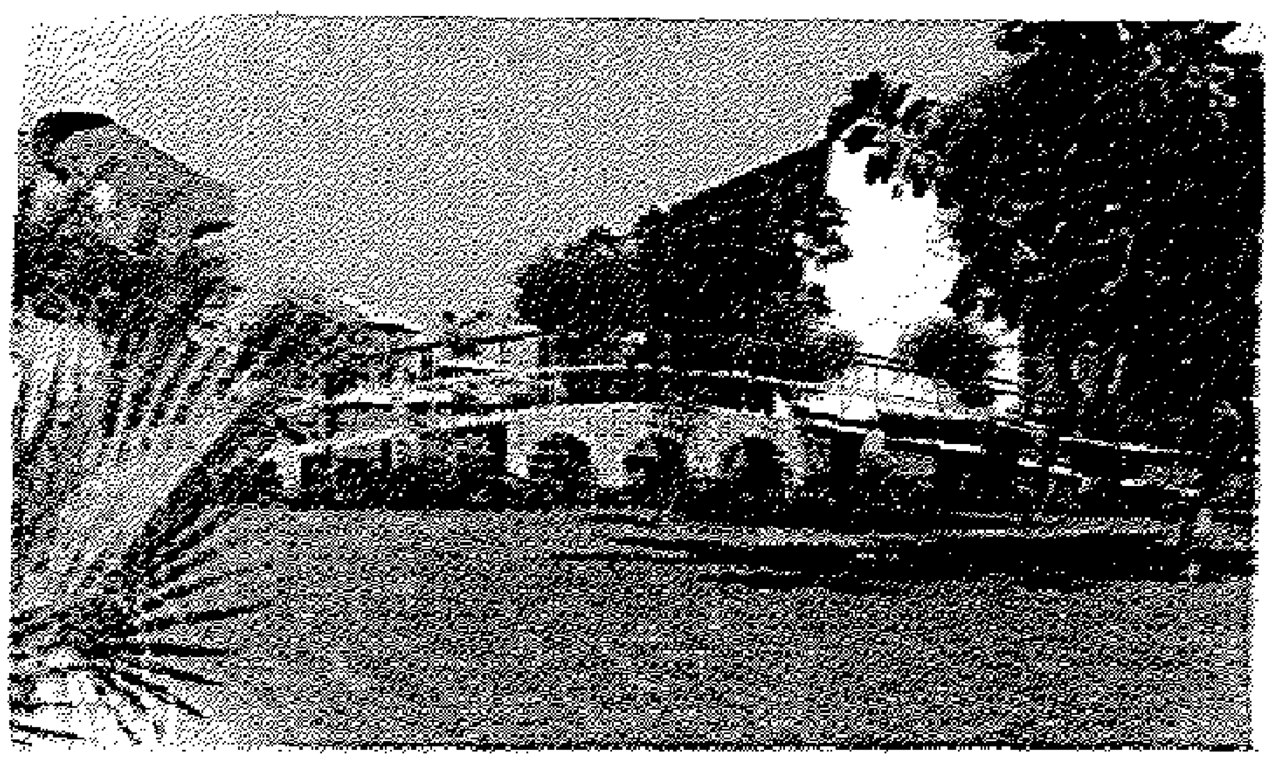

للحجز والاستعلام

ت: ٣٢٩٨٣٤ "سبع خطوط" فاكس ٣٢٩٨٤١ تلكس ٣٦٤٠٤

« السياحـــة »

تعتبر بورسعيد من المحافظات الساحلية التى تتصف بجمال الطبيعة ، وبمناخ معتدل طوال العام .. الأمر الذى يجعلها متميزة بمقومات الجذب السياحى ، حيث تقع فى ملتقى ثلاث قارات على البوابة الشمالية لقناة السويس ، وتملك شواطىء طويلة وممتدة على ساحل البحر المتوسط إبتداء من حدودها مع دمياط غرباً إلى حدود شمال سيناء شرقاً ..

كما يوجد بالمدينة عدد من المزارات السياحية .. منها المتحف القومى الذى يضم العديد من القطع الأثرية ، والمتحف الحربى الذى يحكى تاريخ بورسعيد ، وقصة العدوان الثلاثى والمعارك الحربية التى خاضها أبناء بورسعيد وبطولاتهم .. وفنار بورسعيد ، والأندية البحرية وعدد من المبانى الأثرية الهامة .

كما تضم المحافظة عدد « ٢٦ » فندقاً ، وعدد من القرى السياحية تعد من مفاخر بورسعيد السياحية .

وتشهد بورسعيد فى الوقت الحاضر جهوداً فعالة من أجل أن يكون لبورسعيد دوراً رئيسياً فى الحركة السياحية فى مصر من خلال حتمية التنمية فى مجال صناعة السياحة لصالح بورسعيد والاقليم الاقتصادى للقناة وسيناء ..

ويعطى السيد فخر الدين خالد محافظ بورسعيد اهتماماً متزايداً للسياحة ببورسعيد لضرورة البحث عن منتج سياحى جديد وقريب من بورسعيد ليثرى البرنامج السياحى للمدينة لإمكان جذب السائح لها ، وتحقيق ليالى سياحية بها .. ويمكن تحديد المنتج السياحى الجديد لبورسعيد فيما يلى :

- منطقة صان الحجر الأثرية والتى تبعد مسافة ٩٠ كم تقريباً عن بورسعيد ويقطعها الراكب فى حوالى ساعتين ذهاباً وإياباً ، وهذه المنطقة تعتبر « أقصر » الوجه البحرى لوجود كمية كبيرة من الآثار الفرعونية بها ..

- إعداد منطقة جزيرة « تنيس » لإمكان زيارة الآثار بها وتضمينها البرنامج السياحى ..
- إقامة سوق تجارى شرقى ضخم يضم المنتجات المصرية المتميزة من المصنوعات الجلدية ومنتجات خان الخليلى والمنسوجات والملابس المصرية المتميزة والمشغولات اليدوية مثل الكليم المصرى الجيد ..
- الإستفادة من العروض المسرحية للفنون الشعبية البورسعيدية .

إستقبال السائحين فى بورسعيد

محطة بحرية لركاب البواخر فى بورسعيد :

وقد زادت حركة البواخر القادمة لميناء بورسعيد فى الفترة الأخيرة ، وتعمل المحافظة لجذب ركاب هذه البواخر لقضاء أطول وقت ممكن فى بورسعيد ومشاهدة معالمها ومزاراتها ويقيمون فى فنادقها وقراها السياحية .. وقد أجريت الدراسات اللازمة لإقامة محطة بحرية حديثة للركاب بميناء بورسعيد لإستقبال ركاب البواخر .. وقد تم اختيار الموقع الأمثل ، كما تم الإتفاق على التصميم الذى يمكن تنفيذه ورصد التمويل اللازم للمشروع من وزارة السياحة والمحافظة بتكاليف تبلغ حوالى « عشرة مليون جنيه » - وقد بدأ العمل فى تنفيذ الأرصفة ، كذلك سيتم طرح مبنى التفتيش والكافتيريا والبوابات الخاصة بخروج ودخول الركاب ورصد التمويل اللازم لتنفيذها ..

تطوير مطار الجميل :

ويجرى حالياً تطوير مطار الجميل ببورسعيد وتحويله إلى مطار دولى محدود ليصبح قادراً على استقبال الطائرات الضخمة واستقبال الطيران « تشارتر » .. وقد بلغت تكاليف المشروع حوالى « ٢٥ مليون جنيه » مناصفة بين المحافظة ووزارة السياحة والطيران المدنى ..

وسوف يساهم المطار فى تنشيط حركة السياحة فى بورسعيد حيث سيتم إعداد برامج للسائحين من خلال الشركات السياحية لجعل بورسعيد مركزاً ترفيهياً حيث ينزل هؤلاء السياح فى قرى وفنادق بورسعيد ، ثم يتحركون منها إلى مختلف المدن والمناطق السياحية داخل الجمهورية (القاهرة - الأقصر - أسوان - شرم الشيخ - جنوب سيناء - سانت كاترين) .

الفنادق والقرى السياحية :

وصل عدد الفنادق السياحية فى بورسعيد إلى « ٢٦ » فندقاً سياحياً ، وتم إفتتاح فندق سونستا الجديد على موقع فريد بمدخل قناة السويس ، كما تم تقييم فندق « هلنان » كفندق « ٥ نجوم » ويضم قاعة مجهزة للمؤتمرات الدولية ..

كما تم تطوير الدرجة السياحية للفنادق كالآتى :

** فنادق « ٥ نجوم » : هلنان السياحى ، سونستا .

** فنادق « ٣ نجوم » : نيوريجنت ـ هوليداى ـ بالاس ـ قرية النورس السياحية ـ نيوكونكورد ـ نيوكونتننتال ـ بانوراما ـ وهمان .

** فنادق « ٢ نجوم » : وعددها « ١٦ » فندق مقسمة على جميع أحياء المحافظة .

تطور الطاقة الايوائية بالمحافظة
من عام ١٩٨٩ حتى عام ١٩٩٢

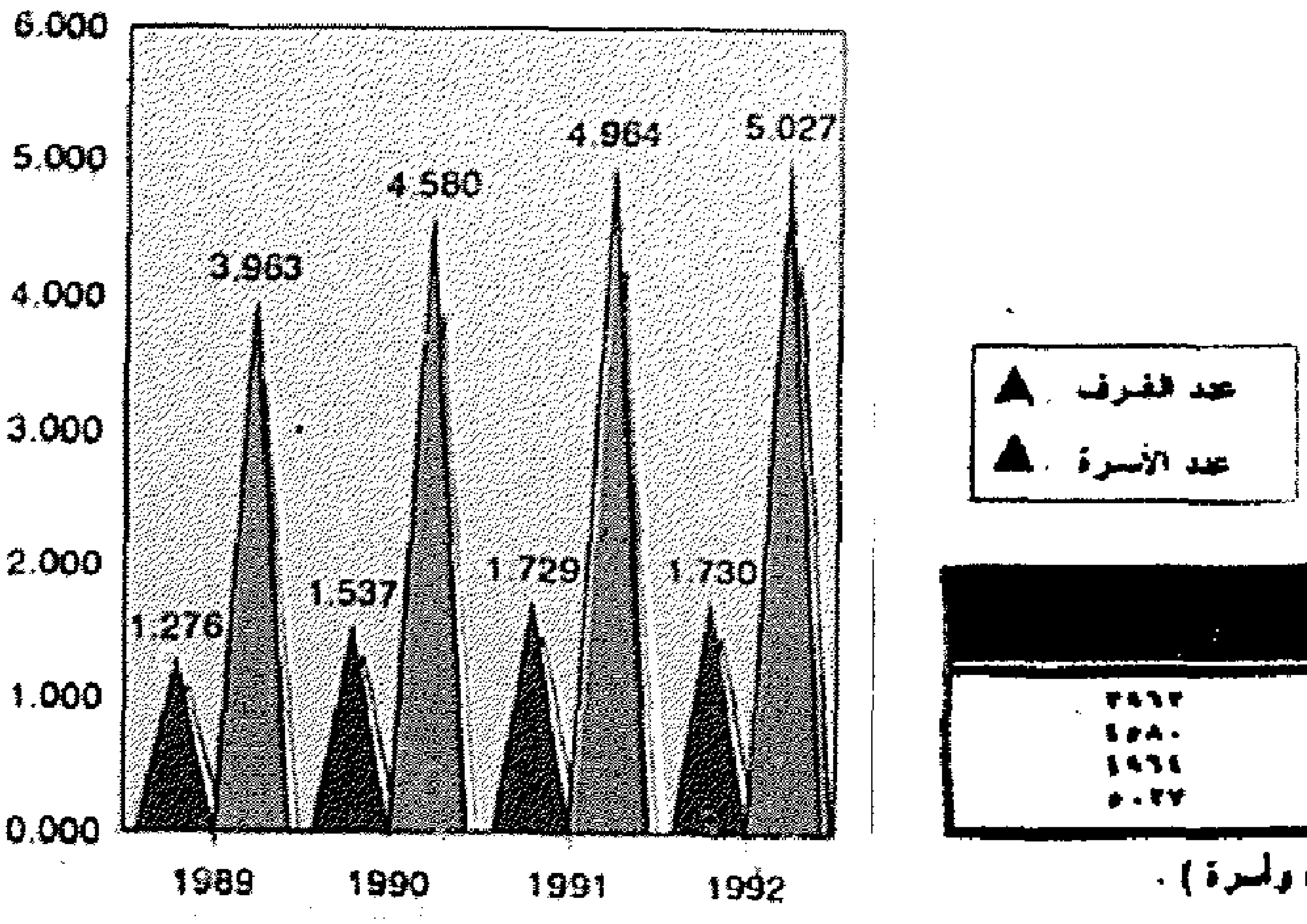

١٩٨٩	١٢٧٦	٣٩٦٣
١٩٩٠	١٥٣٧	٤٥٨٠
١٩٩١	١٧٢٩	٤٩٦٤
١٩٩٢	١٧٣٠	٥٠٢٧

تزايد ملحوظ وإيجابى بالنسبة للطاقة الإيوائية (غرف وأسرة) .

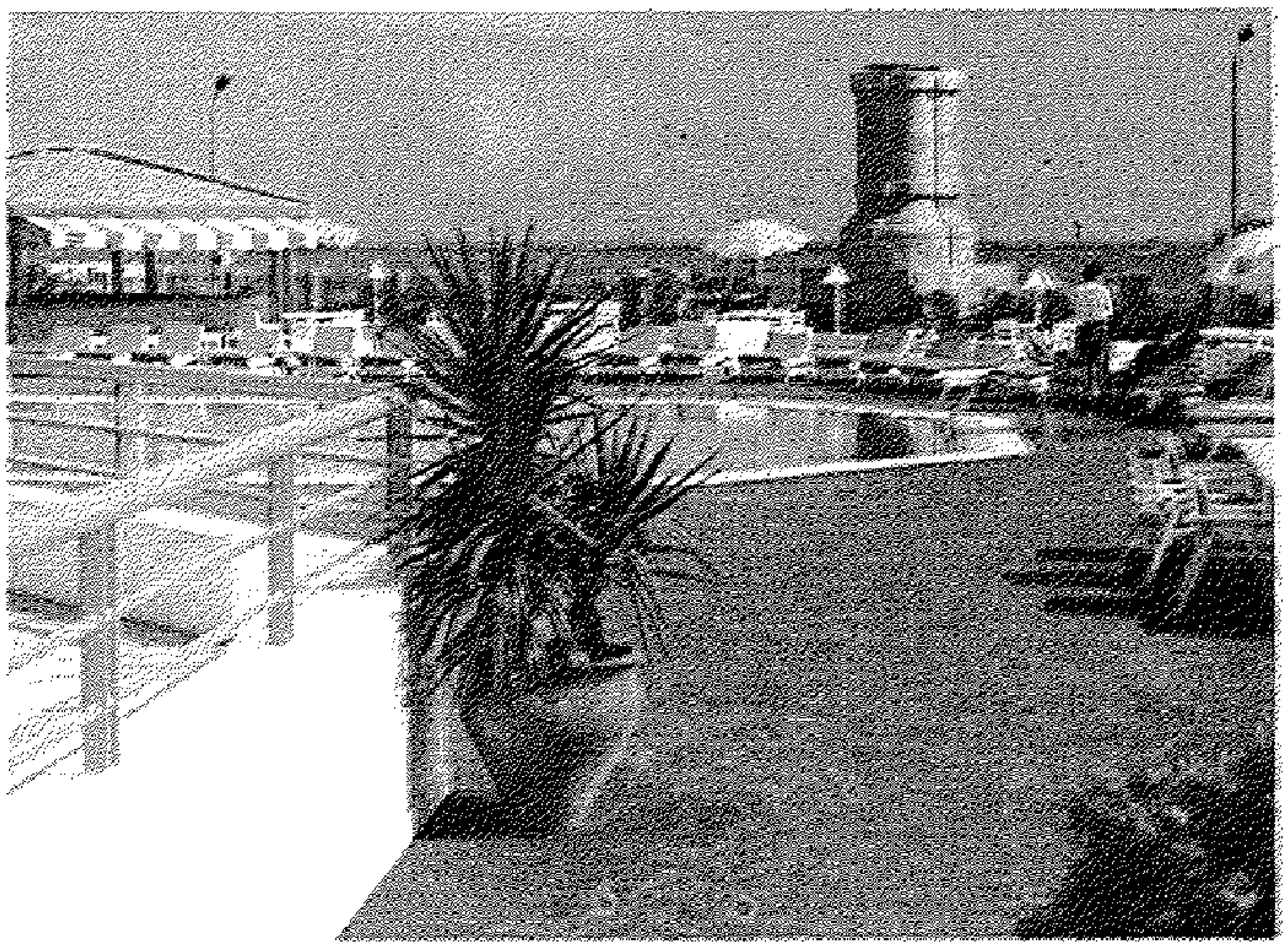

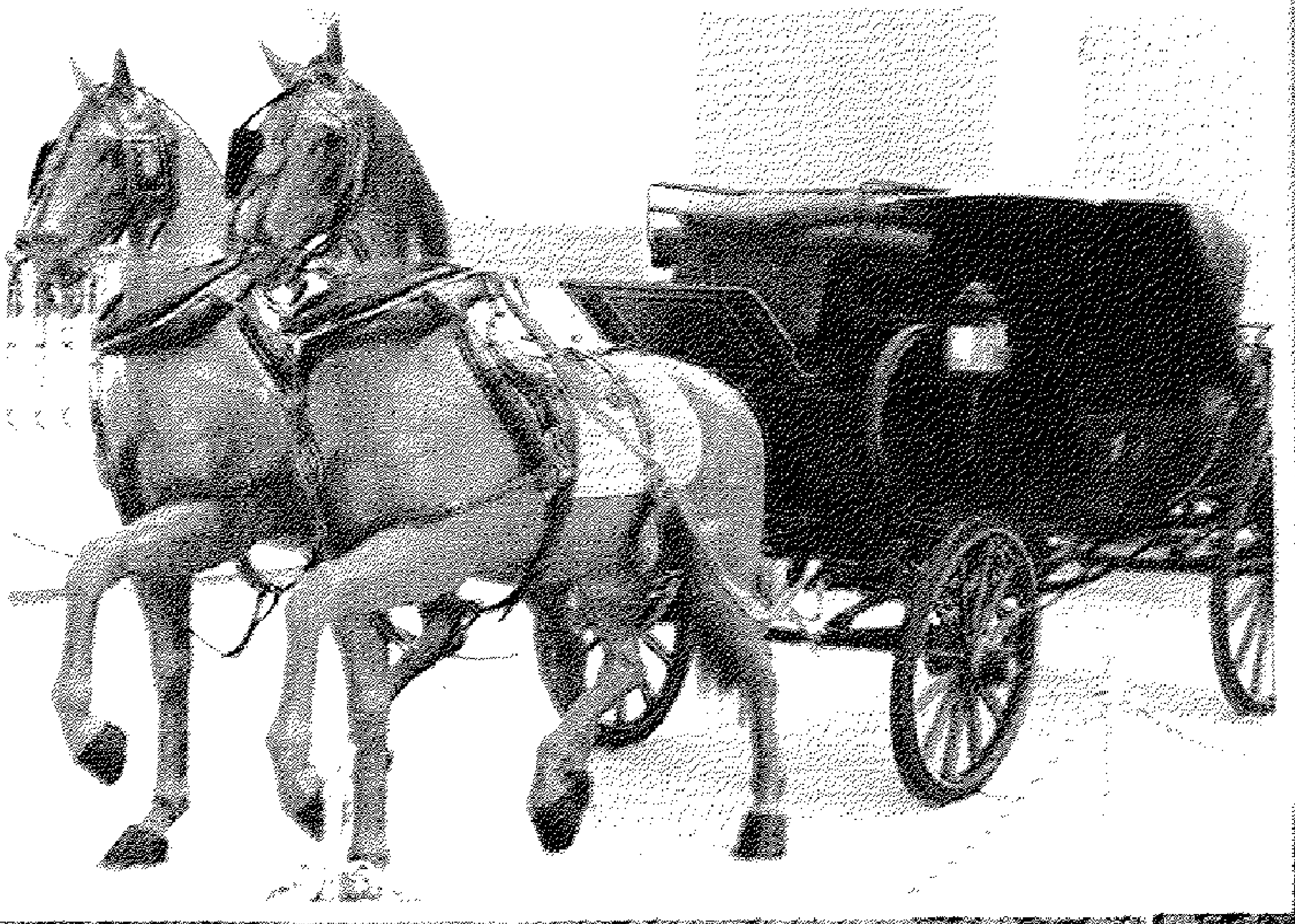

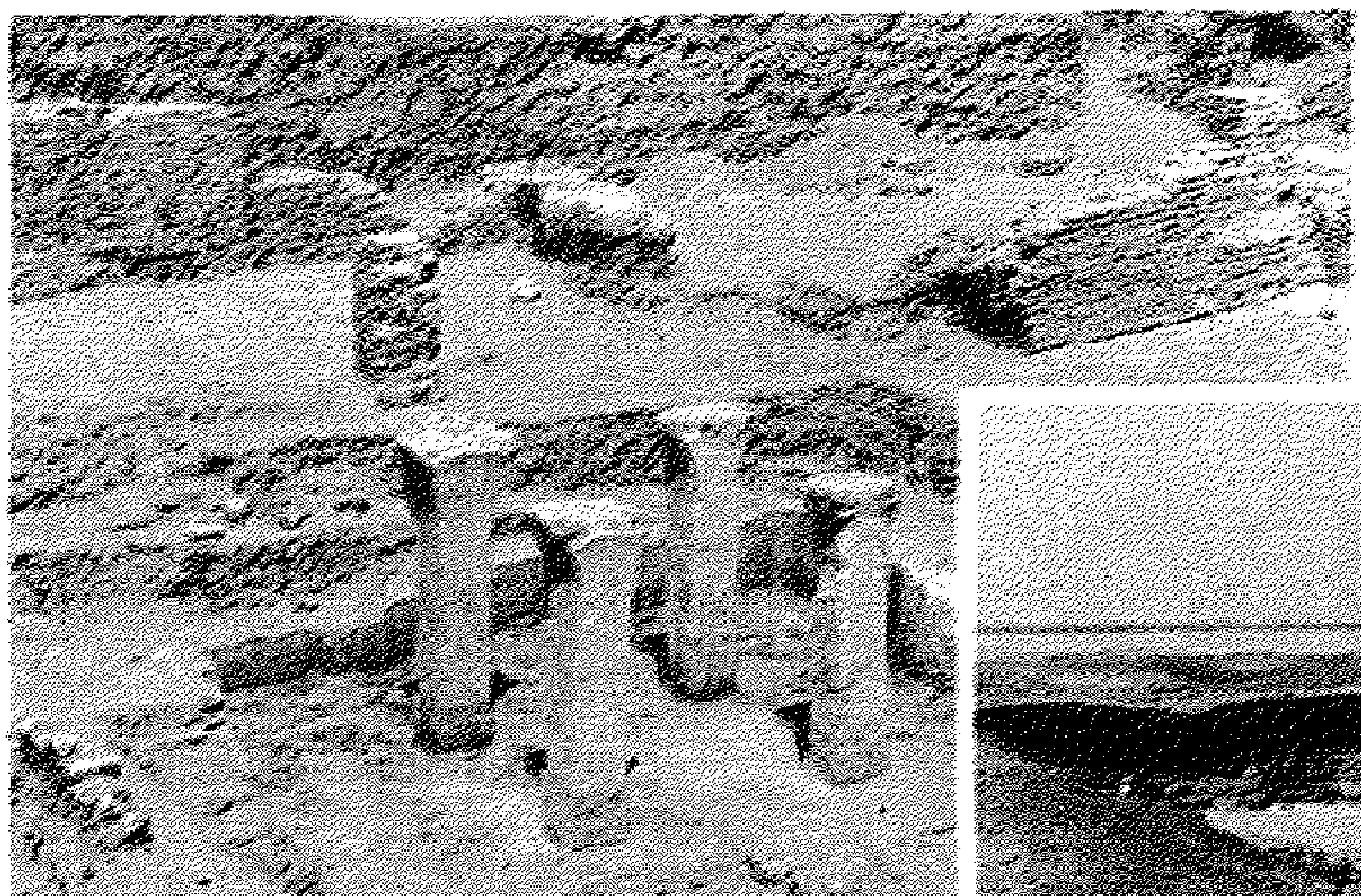

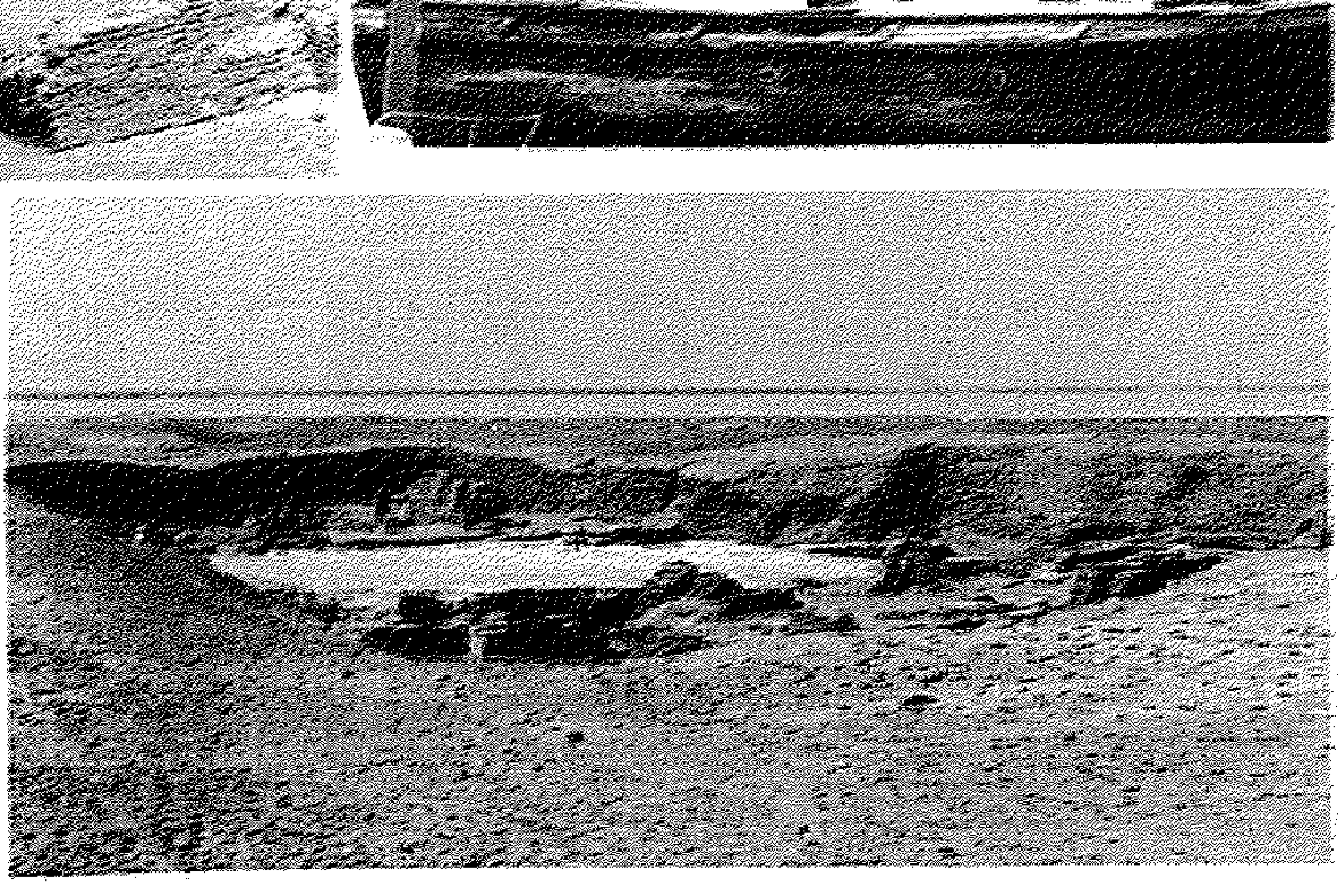

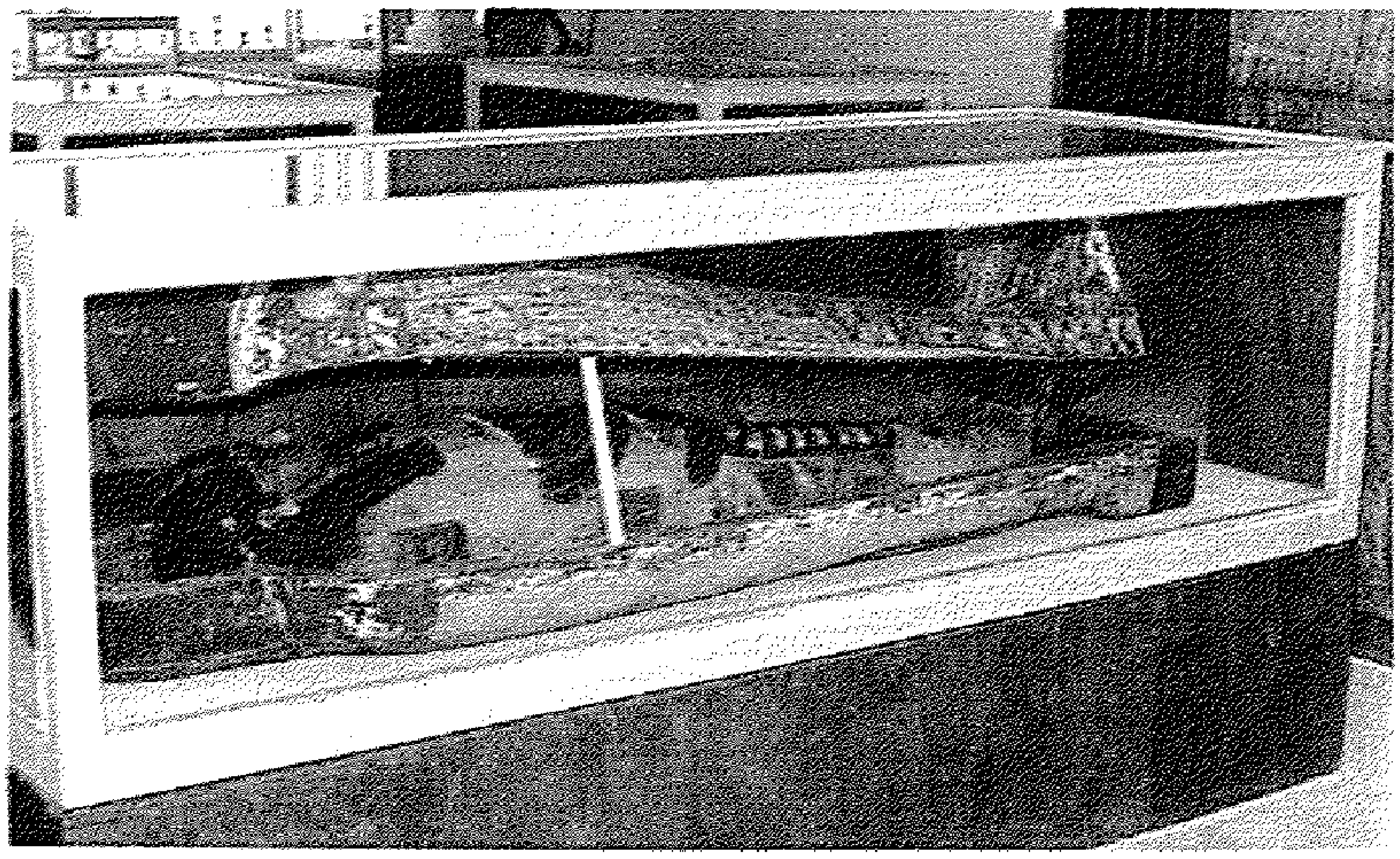

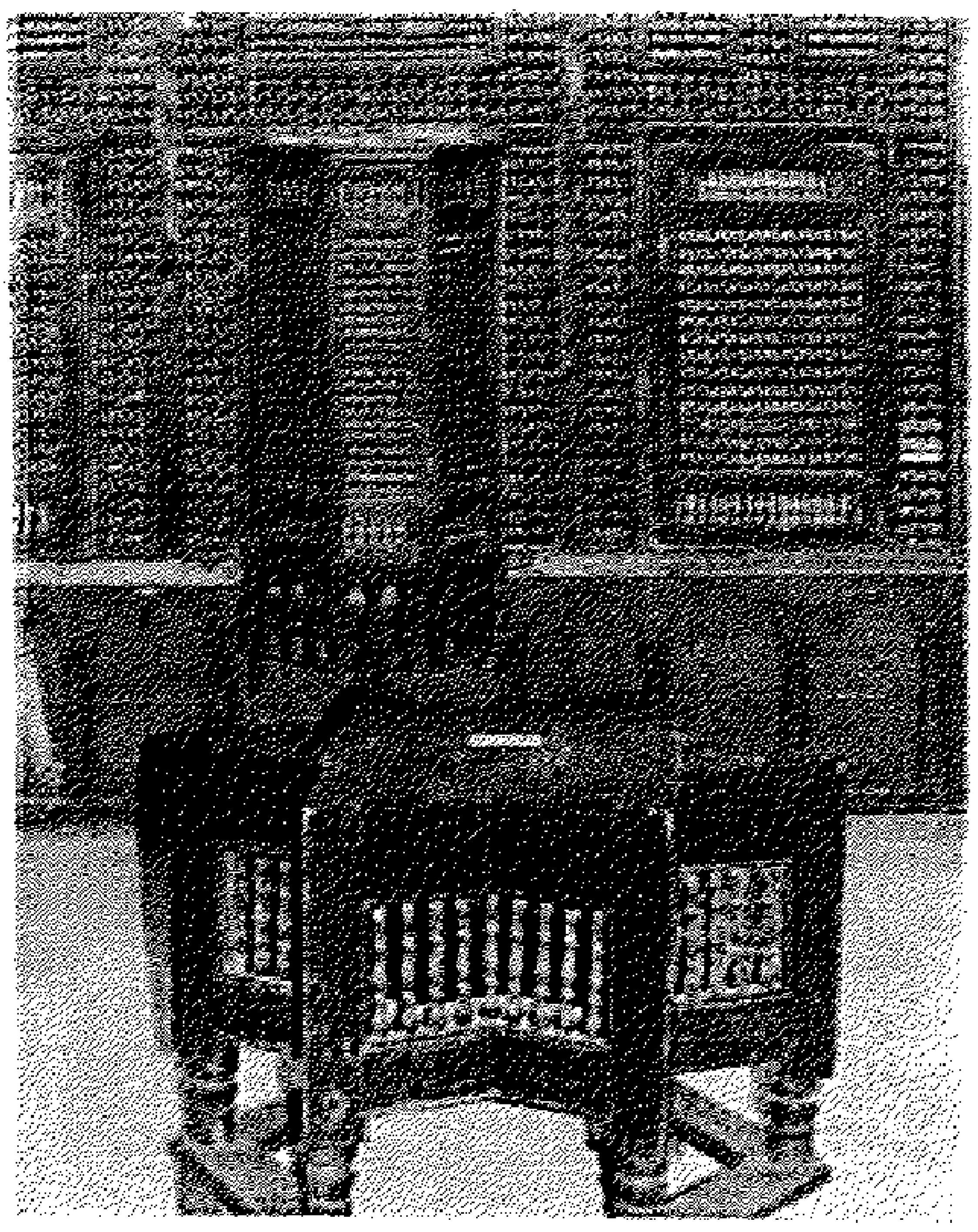

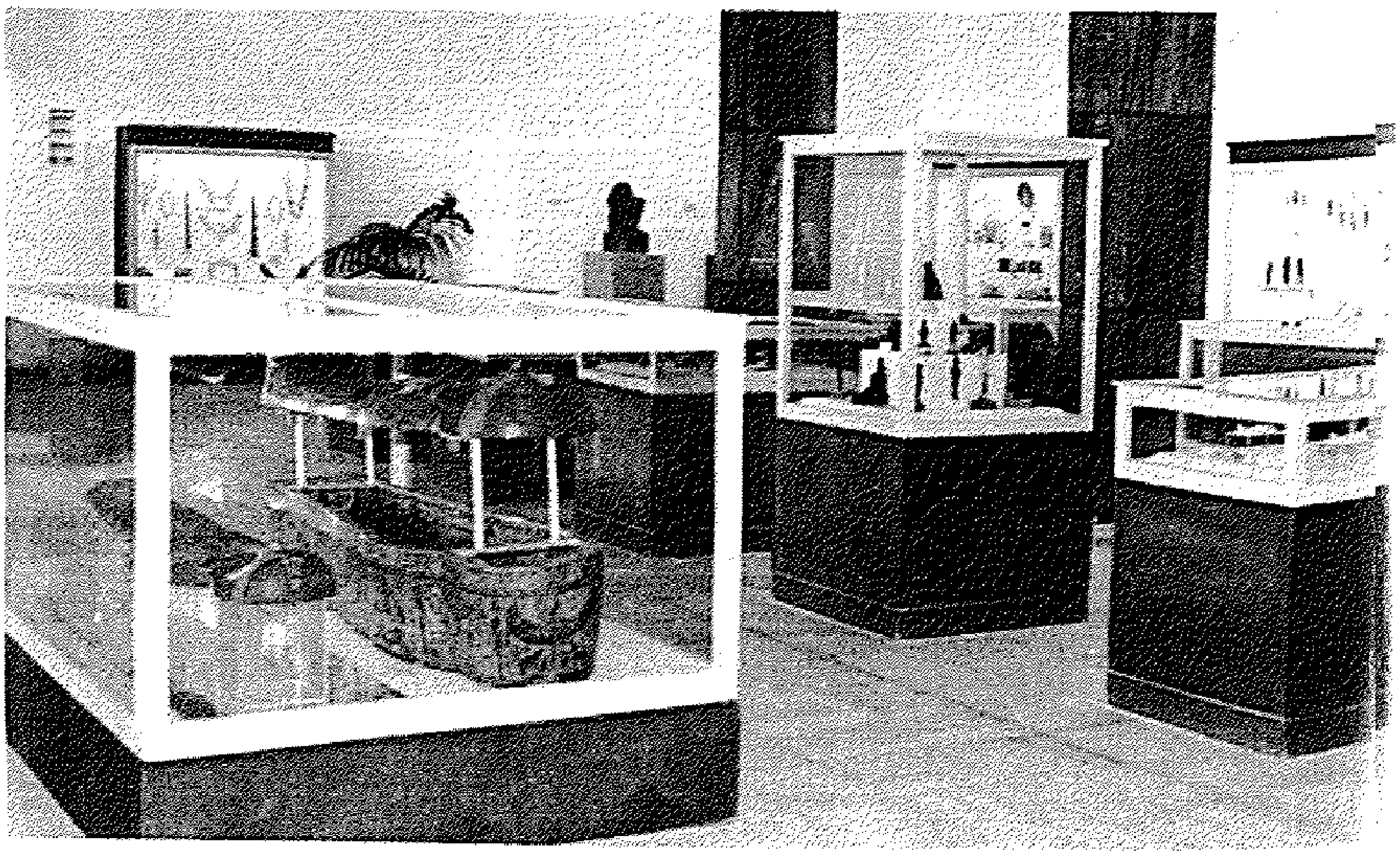

HELNAN INTERNATIONAL HOTELS IN EGYPT

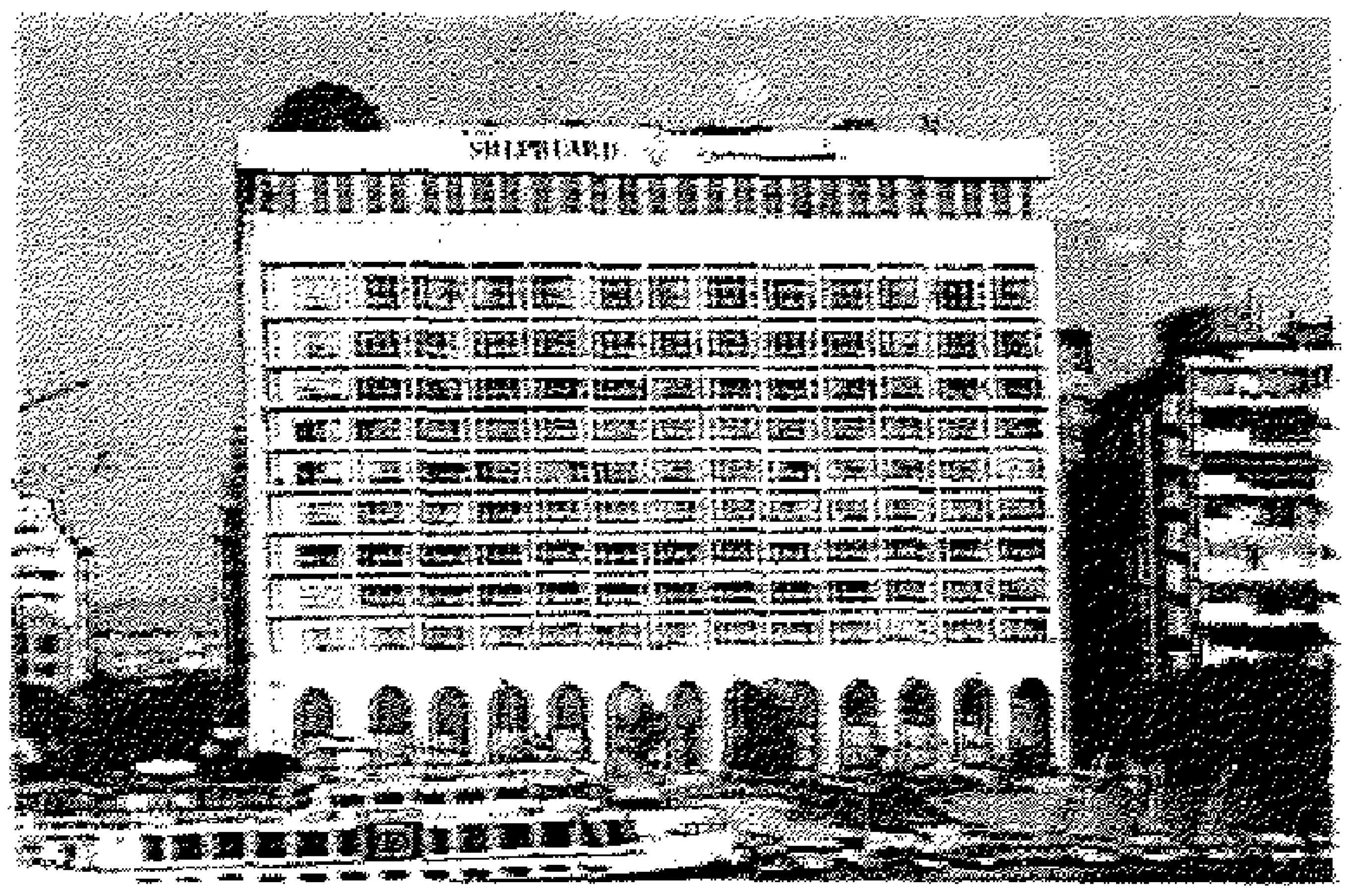

HELNAN SHEPHEARD HOTEL
CAIRO

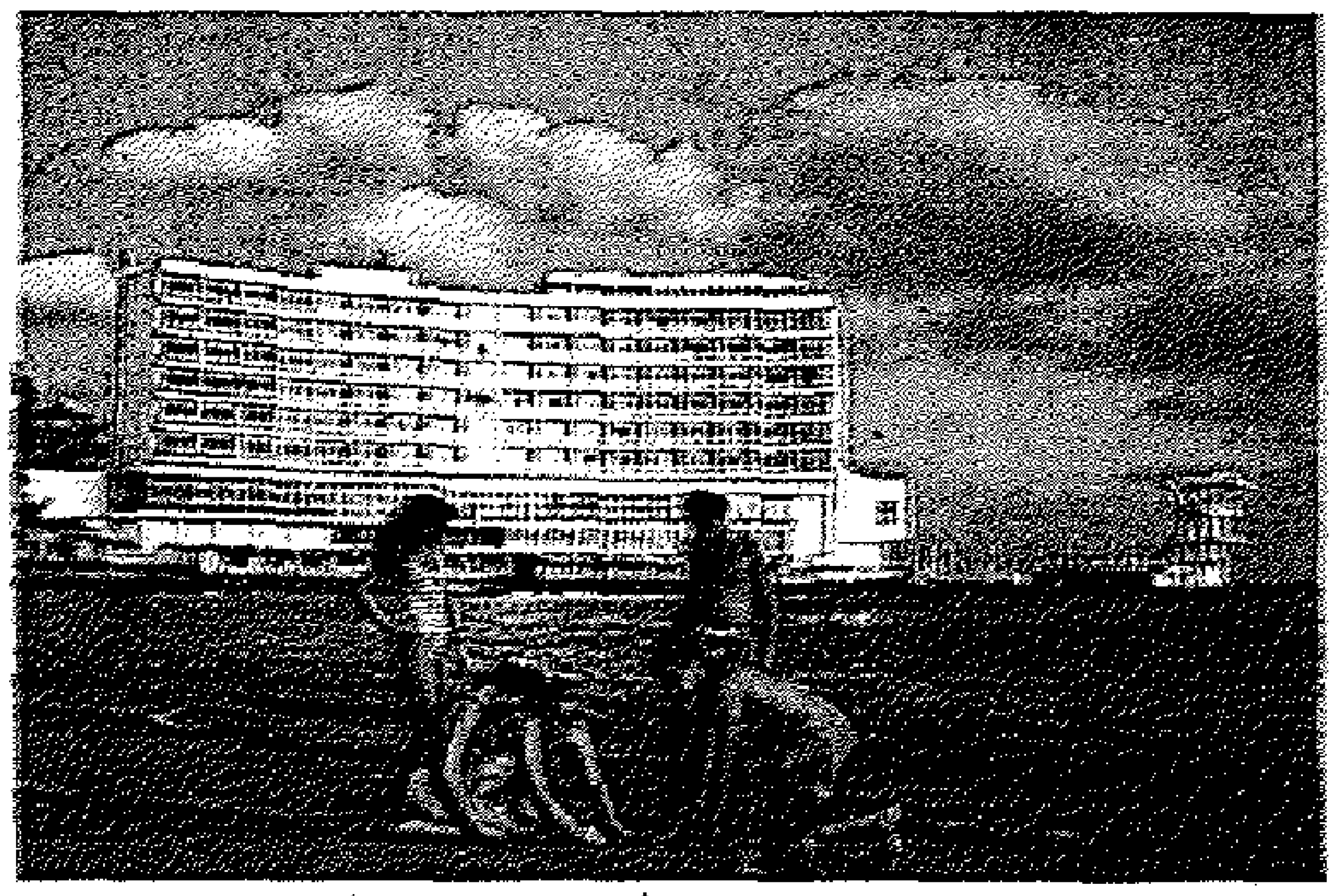

HELNAN PALESTINE HOTEL
ALEXANDRIA

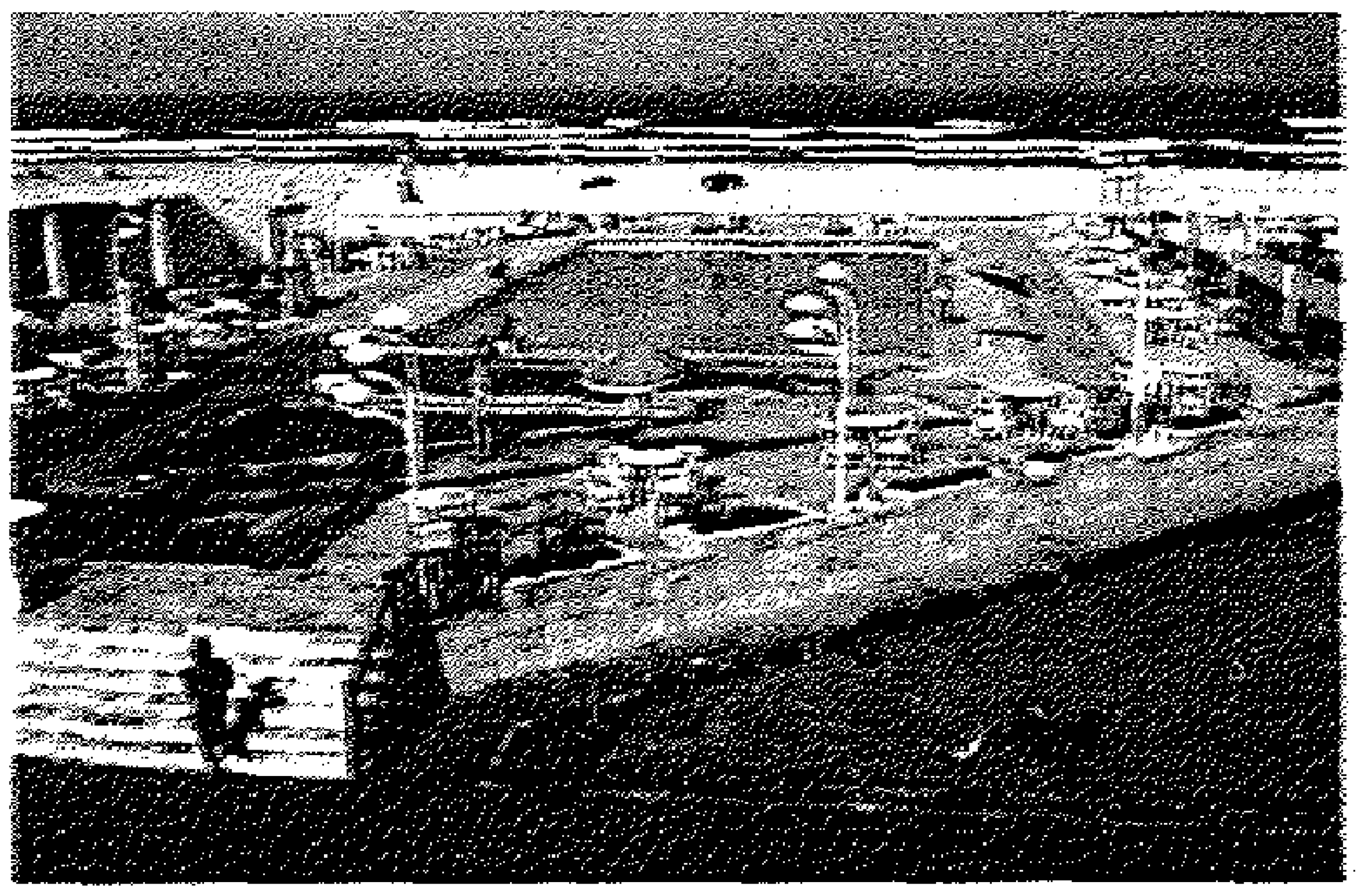

HELNAN PORT-SAID HOTEL
PORT SAID

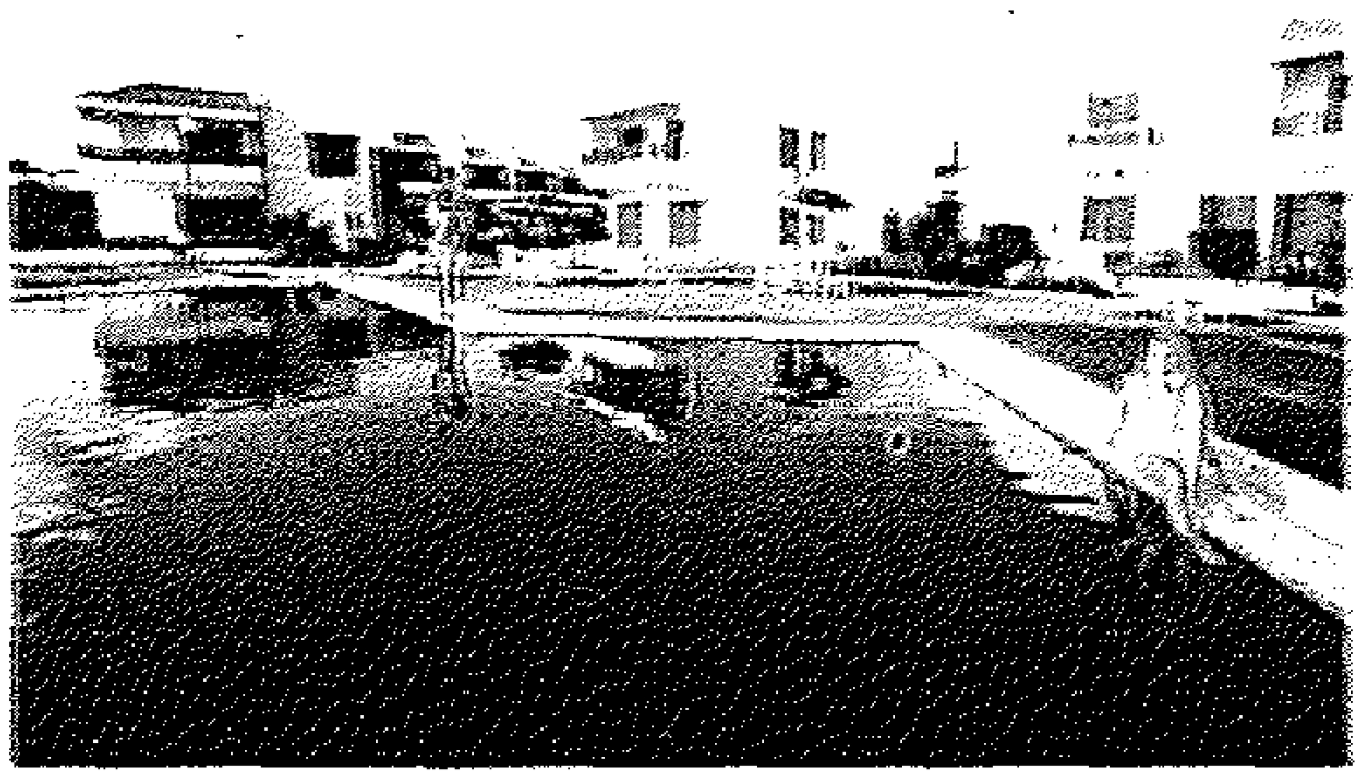

HELNAN MORGAN HOTEL
FAYED

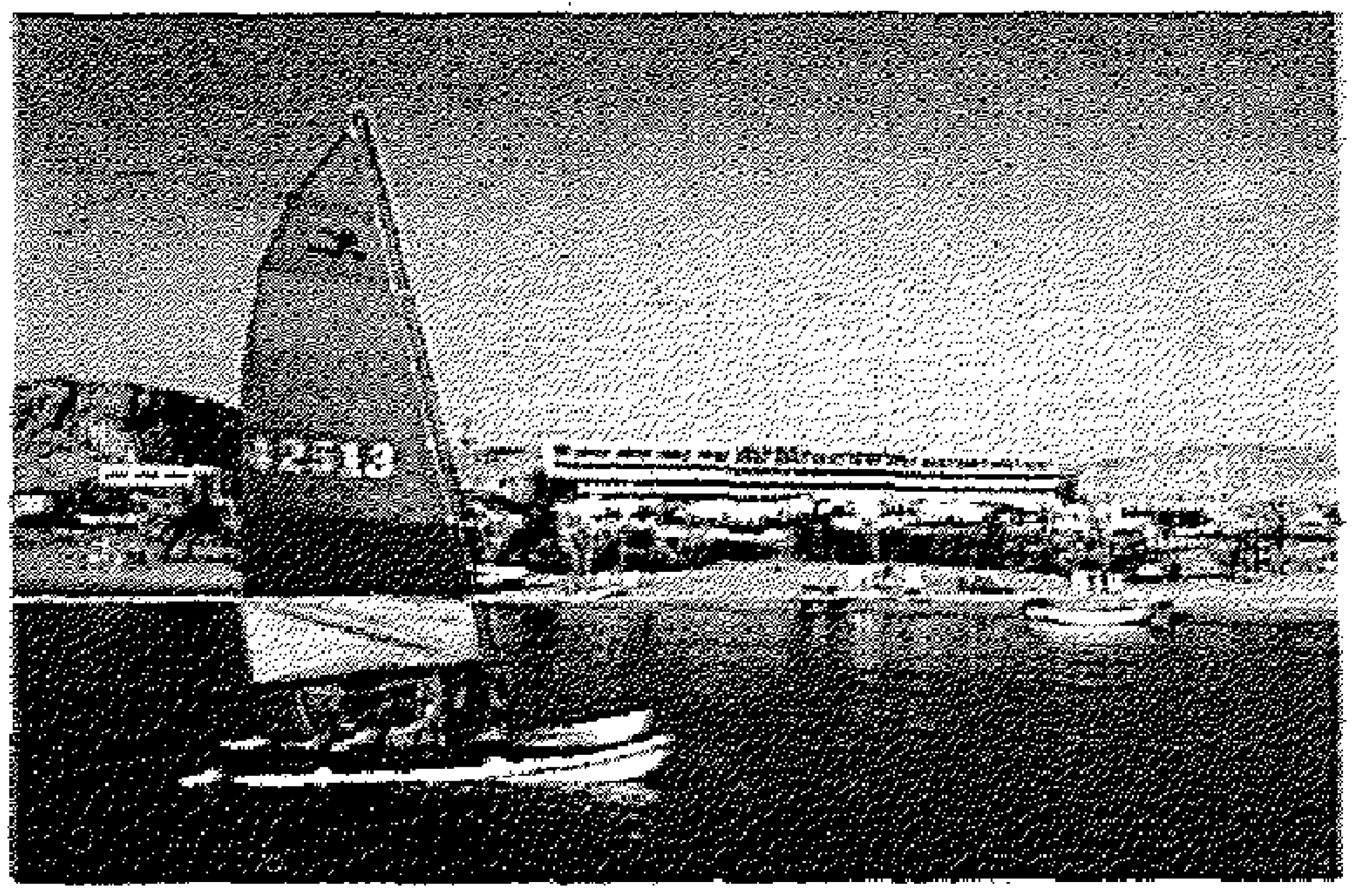

HELNAN MARINA SHARM HOTEL
SHARM EL SHEIKH

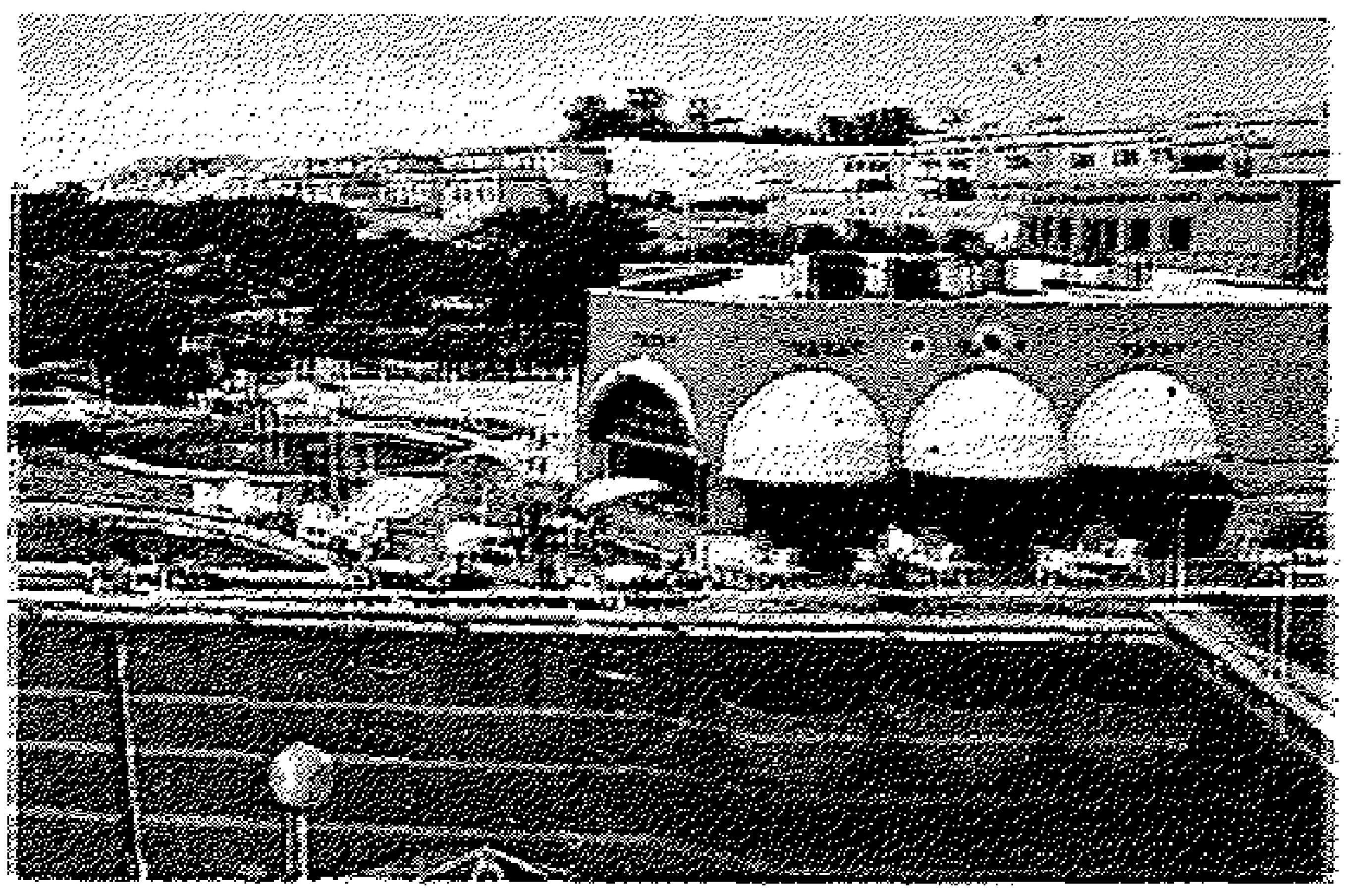

HELNAN ASWAN
ASWAN

Openning soon
Helnan Regina
Hurghada

HELNAN
INTERNATIONAL
HOTELS

Openning soon
Helnan Dahab

CENTRAL RESERVATION

MIDDLE EAST
Helnan Shepheard Hotel
Garden City,
Cairo, Egypt.
Tel: 0020 2 355 38 00
Fax: 0020 2 355 72 84

EUROPE
Helnan Phonix Hotel
Vesterbro 77
DK - 9000 Aalborg, Denmark
Tel: 0045 98 12 00 11
Fax: 00 45 98 16 31 66

USA & CANADA
Helnan Riverside Hotel
200 N. Ashley Drive
Tampa Florida 33602, USA
Tel: 001 813 223 2222
Fax: 001 813 273 0839

تطـور أعداد السائحين والليالى السياحية
من عام ١٩٨٩ حتى عام ١٩٩٢

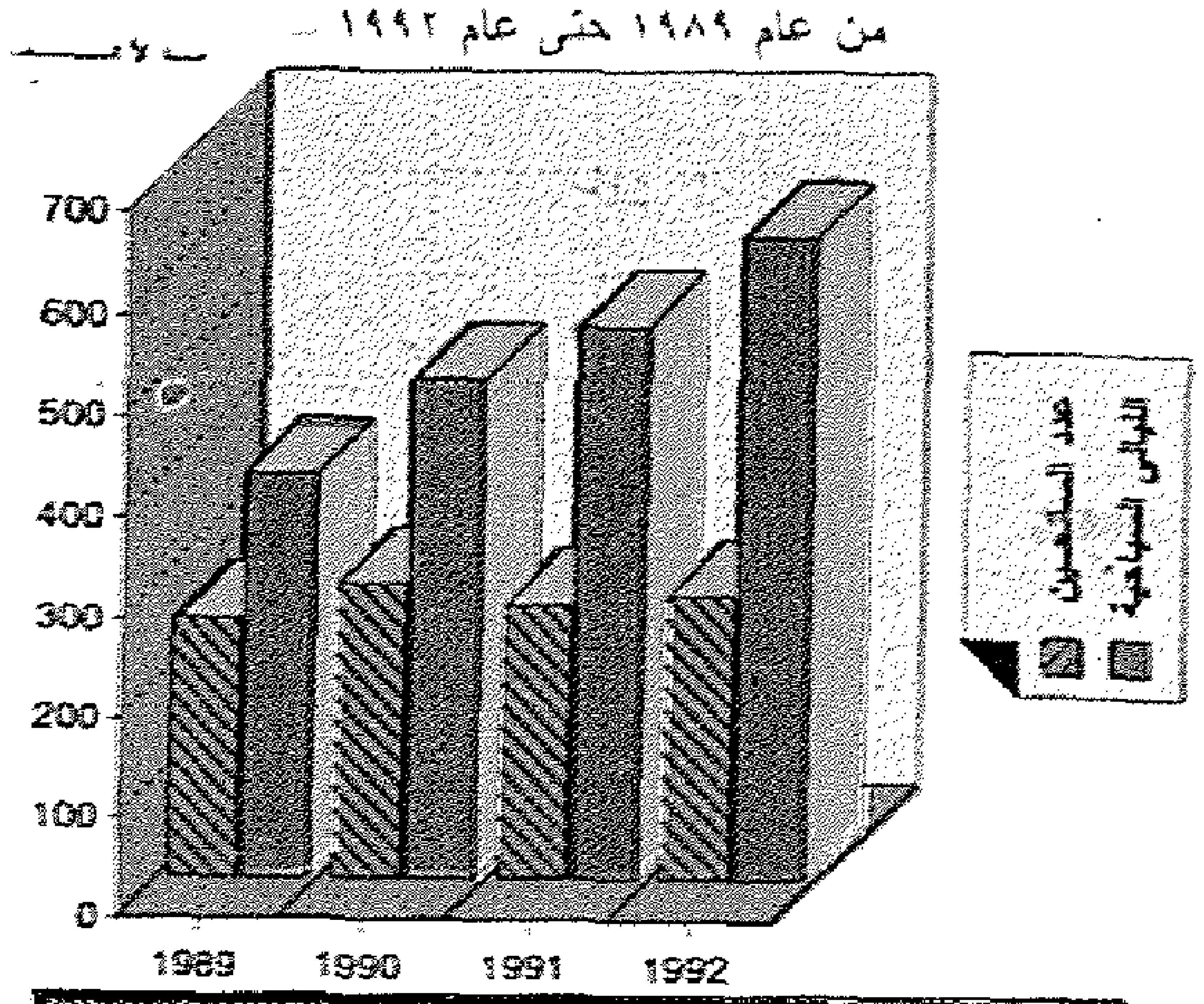

الليالى السياحية	أعداد السائحين	البيان السنة
٤٠١٥٨٦	٢٥٩٧٣٩	١٩٨٩
٤٩٥٧٤٦	٣٩٤٠٤٣	١٩٩٠
٥٤٧٤٧٣	٣٧٤٣٤٦	١٩٩١
٦٣٣٣٣٥	٣٨٣٠٣٠	١٩٩٢

• تزايد أعداد السائحين والليالى السياحية خلال الأعوام الأربعة السابقة .

قرية الفردوس أحدث القرى السياحية ببورسعيد

كما أقيم مصيف للنقابات والهيئات عند الكيلو ١٠,٥ غرب بورسعيد « قرية الفردوس السياحية » حيث تخدم أعضاء النقابات على مستوى الجمهورية ويضم المشروع « ٧٠٠ » وحدة مصيفية كمرحلة أولى وهو مزود بكافة المرافق والخدمات من أسواق تجارية ومطعم وكافتيريا وملاعب وحدائق . وقد بلغت تكاليف المشروع « ١٤ مليون جنيه » ..

كما تم إقامة مصيف الشباب والعائلات على شاطىء بورسعيد .

ويشارك القطاع العام التابع لوزارة السياحة فى دفع وتطوير الحركة السياحية ببورسعيد والاقليم الاقتصادى للقناة وسيناء حيث تمتلك شركات القطاع العام الخاضعة لإشراف وزارة السياحة « بعض الفنادق وتديرها شركات عالمية متخصصة » ..

مرسى اليخوت بنادى اليخت ببورفؤاد

ماريـنـا اليخـوت :

وقد كان من الضرورى العمل لخلق مقومات سياحية جديدة لبورسعيد إستغلالاً لموقعها الفريد ولمناسبة المسطحات المائية حولها للإبحار ورياضة اليخوت .. وهناك ما يقرب من « ٣ آلاف » نادى يخت بحوض البحر الأبيض المتوسط يسع كل نادى منها حوالى « ٢٠٠ » زورق ، ومع دخول الشتاء وشدة البرودة تغلق هذه النوادى أبوابها ويبقى أمامهم جنوب إيطاليا واليونان وأسبانيا ومصر أنسب موانىء العالم للإبحار ، وعلينا أن نستغل هذه الظاهرة استغلالاً طيباً يعود على مصر بالنفع من نواحى متعددة ..

لذا فقد بادرت المحافظة بدراسة مشروع لإقامة مارينا لليخوت تسع حوالى « ٥٠٠ » يخت ويبلغ مسطحها المائى « ٢٠٠ ألف متر » وتقع على المدخل الشمالى لقناة السويس بجوار نادى الصيد .

وتم طرح الدراسات الخاصة بها على المكاتب العالمية المتخصصة ، وجارى دراسة العطاءات بالهيئة العامة للتنمية السياحية بوزارة السياحة لتقديم كافة التسهيلات التى يمكن أن تقدم لتنمية هذا اللون المتميز من ألوان السياحة الترفيهية الذى يعود على البلاد بالخير والرفاهية ، باعتبار أن سياح اليخوت يتمتعون بنسبة إنفاق عالية بالإضافة إلى الرواج الذى يمكن أن تحققه شركات السياحة نتيجة للمسابقات المحلية والدولية التى تقوم على هذا النشاط الذى شق طريقه بنجاح فى معظم الدول المتقدمة خلال السنوات القليلة الماضية ..

تطوير شواطىء بورسعيد :

تقوم المحافظة بجهود مكثفة لاستيعاب الأعداد الكبيرة من الزوار كسياحة داخلية للمدينة وفى إطار ذلك بدأت المحافظة بتنفيذ خطة لتطوير شواطىء بورسعيد الممتدة لأكثر من « ٥٥ كيلو متر » من حدودها مع محافظة شمال سيناء شرقاً ، وحتى حدودها مع محافظة دمياط غرباً .. وتهدف المحافظة إلى إقامة قرى سياحية فى منطقة الشاطىء من كوبرى الجميل وحتى تفريعة قناة السويس شرق بورسعيد .

ولقد بدأت المحافظة مشروع كبير لتوسعه شاطىء بورسعيد بإضافة كورنيش جديد على الشاطىء بطول ٤,٥ ك ، تبدأ من نادى الصيد وحتى منفذ الجميل ، وبعرض ١٠ أمتار ، وارتفاع متر عن سطح الأرض .. وقد تم الحفاظ على منطقة رمال على الشاطىء بعرض لا يقل عن ٤٠ متر .. كما يتخلله عند الشوارع الرئيسية سلالم ومنافذ تتصل بالشاطىء مباشرة ..

وتقوم حالياً وزارة التعمير بعمل الدراسات الخاصة بالقطاعات التفصيلية بجسم الكورنيش وإضافة اللمسات الجمالية التى طلبتها المحافظة ..

كما سيقوم هذا الكورنيش بدور أساسى لحماية شاطىء بورسعيد من عوامل النحر .

خطة مستقبلية لشاطىء بورفؤاد :

كما يتم التخطيط لشاطىء بورفؤاد ليقام عليه مجموعة من المنشآت السياحية تضم منطقة خدمات مركزية على مساحة ١٠ أفدنة ، ومنطقة ترفيهية على مساحة ٧,٥ فدان وتضم نادى ألعاب مائية ومطاعم وكافتيريا ومحلات تجارية وحديقة عامة وحديقة للأطفال . ومنطقة للفنادق حيث تشمل ٦ فنادق سياحية تقام على مساحات تتراوح بين ٨ ، ١٤ فدان .. كما تضم أيضاً منطقة شاليهات وقرية للأطفال ومنطقة إسكان سياحى ، ومركز ثقافى .

ربط بورفؤاد ببورسعيد :

ويبذل اللواء فخر الدين خالد محافظ بورسعيد جهوداً كبيرة لربط بورسعيد بمنطقة شمال سيناء وبورفؤاد لاحتمالات التوسع الكبير للاستثمار السياحى لمثلث التفريعة وشاطىء بورفؤاد ..

وجارى تنفيذ طريق بورفؤاد ، بالوظه بتكلفة قدرها ١٢,٥ مليون جنيه ليربط شمال سيناء بمنطقة الدلتا لخدمة المشروعات المقرر إقامتها فى هذه المنطقة ، والقرى السياحية شرق بورفؤاد .

مقومات سياحية جديدة :

يوجد فى بورسعيد وعلى بعد ٧ كيلو متر « جزيرة تنيس » ، « ومدينة الفرما » على بعد ٢٥ كيلو متر شرقاً وهى المدينة الأصلية حيث كانت بورسعيد منطقة مغمورة بالمياه منذ أكثر من ١٥٠ عاماً وهى مناطق أثرية ..

كذلك فإن مجالات صيد الأسماك ، وصيد الطيور فى شرق التفريعة وفى بحيرة المنزلة متاح سياحى جديد لمزاولة السياح هوايات الصيد .

تطوير متاحف بورسعيد :

إن التاريخ البطولى والعسكرى لبورسعيد أعطى لها تراثاً عسكرياً عظيماً ، لذا فقد بدأت المحافظة مشروعاً لإقامة متحفاً وقاعة للفن التشكيلى أسفل المسلة الحالية وهى على شكل مسلة فرعونية من الحجر الجرانيت أقيمت عام ١٩٥٦ تخليداً لذكرى شهداء بورسعيد ، وقد تم تطوير الميدان لهذا الغرض ..

كما تم تطوير وترميم متحف بورسعيد الحربى وإضافة بعض المعروضات الجديدة داخل المتحف .

كذلك تطوير متحف بورسعيد القومى وزراعة وتجميل الساحة الخارجية المحيطة به - وهو يمتاز بموقعه المطل على مدخل قناة السويس .. بالإضافة إلى أنه يحتوى على ٨ آلاف قطعة أثرية من جميع العصور المختلفة بالإضافة إلى إتساعه وهو مقسم إلى أقسام مختلفة يحكى كل قسم فترة من تاريخ مصر إبتداء من العصر الفرعونى وحتى العصر الحديث .

مقابر شهداء الحروب :

وتقع عند مدخل الجميل ، بالإضافة إلى جبانات الإنجليز والفرنسيين الذين كانوا يقيمون فى بورسعيد خلال فترات الإحتلال .

قاعدة تمثال ديليسبس :

وتمتد على رأس قناة السويس ، وقد أزيل التمثال من قاعدته بعد حرب ١٩٥٦ وهو موجود داخل مبنى هيئة قناة السويس .

فنار بورسعيد :

ترجع نشأة فنار بورسعيد إلى عام ١٨٨٦ وكان يعمل منذ إنشائه بالكيروسين ، وقد تمت كهربته عام ١٩٥٥ ، ويقع بالقرب من نهاية حاجز الأمواج داخل المدينة ، وعند تشغيله يعطى ضوء أبيضا براقا كل عشر ثوان من خلال العدسات التى تتم دورتها الكاملة فى ثلاثين ثانية ، وقوة

فندق سونستا بورسعيد

Sonesta Hotel Port Said

أفخم الفنادق العالمية فى مصر

Sultan Hussein St., - Tel. No. : 066/ 325511 - Fax. :066/ 324825 - P.O.Box No. : 17 Atef Al Sadat Port Sa

إضائية ٢ مليون و ٣٠٠ ألف شمعة ، ويمكن رؤية الضوء على بعد ٢٠ ميلاً بحرياً ليلاً ، ومبنى الفنار عبارة عن برج مثمن الشكل ملون من جهة البحر بألوان بيضاء وسوداء للإرشاد النهارى للسفن وهى خاصية ينفرد بها فنار بورسعيد بين فنارات البحر الأبيض المتوسط .

وقد أنشيء حديثاً فناراً جديداً مجهزاً بأحدث الأجهزة ويعمل بدلاً من الفنار القديم .. وتعد الآن خطة لاستغلال الفنار القديم كمزار سياحى .

مبنى هيئة قناة السويس :

أنشيء المبنى مع إفتتاح قناة السويس لخدمة الملاحة العالمية ويمتاز بروعه وجمال التصميم كما أنه أصبح مميزاً لمدينة بورسعيد .

- النصب التذكارى بميدان الشهداء .

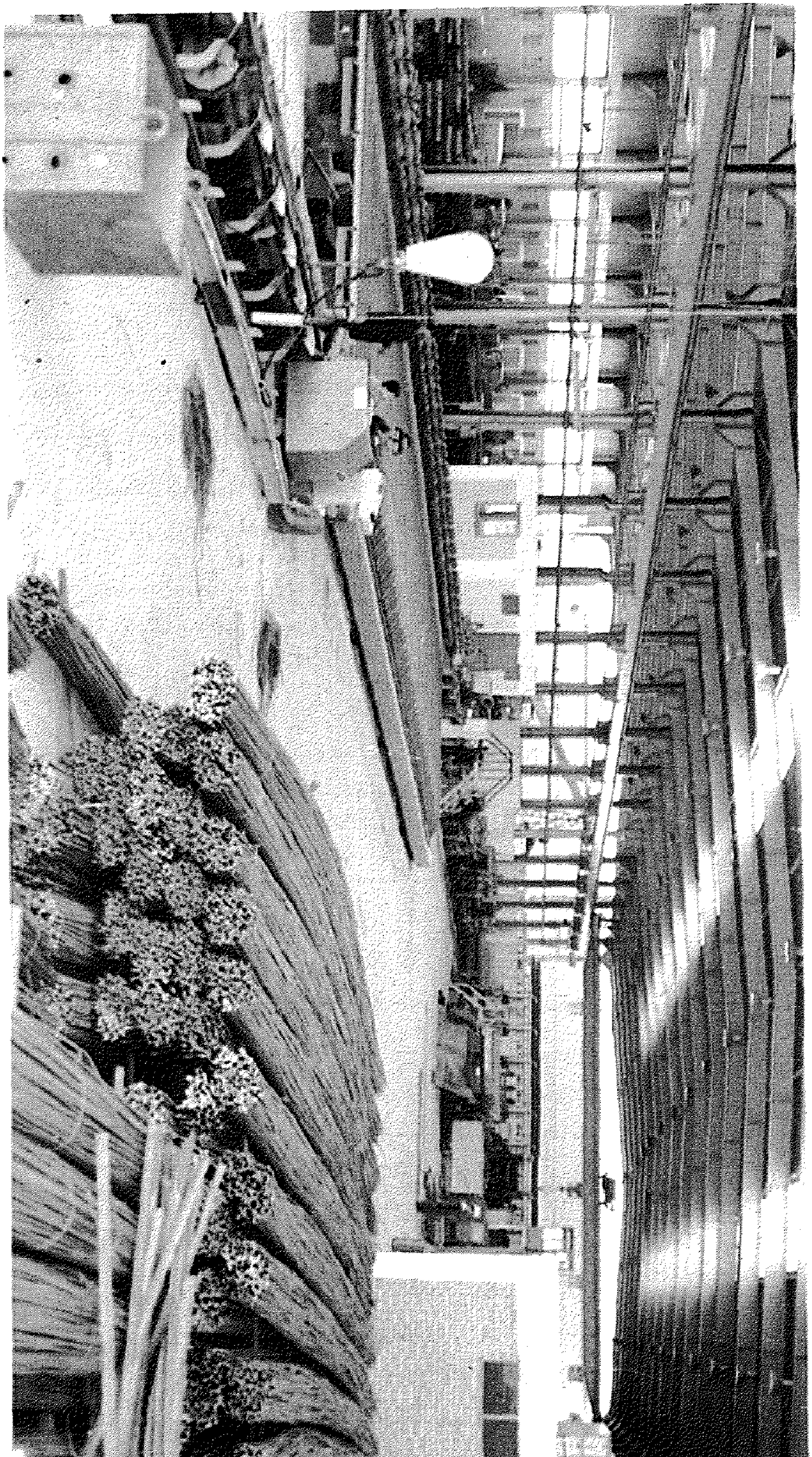

الاستثمار والمنطقة الصناعية

** شهدت المنطقة الحرة العامة ببورسعيد والتى أنشئت بقرار مجلس الوزراء فى ٢٠ / ٧ / ١٩٧٥ (وهى أول منطقة حرة مصرية) تطوراً ملحوظاً خلال السنوات القليلة الماضية حيث اتجهت نحو النشاط التصنيعى للتصدير .. وقد إرتكز هذا التطور على دعامتين أساسيتين شكلت محور أساسى لسياسة إدارة المنطقة فى هذه المرحلة وهما :

١ ـ إعطاء الأولوية المطلقة للتصنيع بهدف خلق فرص عمالة لشباب الخريجيين .

٢ ـ معالجة أوضاع المشروعات المتعثرة والتى توقفت عن النشاط خلال السنوات السابقة بهدف إعادتها للعمل فى شكل جديد ..

وبذلك تعتبر الصناعة أحد المحاور الهامة التى تعتمد عليها بورسعيد فى التنمية وخلق فرص عمل لأبنائها وشباب الخريجيين .

وقد شهدت بورسعيد خلال الأعوام القليلة الماضية إقامة العديد من المشروعات الصناعية والاستثمارية ومشروعات التخزين ..

أولا ـ الموقف الاستثمارى :

١ ـ إقامة مشروعات جديدة خلال الفترة من ١٩٨٧ حتى ١٩٩٣

السنة	عدد المشروعات	التكاليف الاستثمارية بالمليون دولار أمريكى
٨٧ / ١٩٨٩	٦	٣٥,٥
٩٠ / ١٩٩١	١٠	٩,١
٩٢ حتى ٣٠ / ٦ / ٩٣	١٦	٢٥,٢
الإجمالى	٣٢	٦٩,٧

٢ ـ مشروعات سارية الموافقة عليها بالمنطقة فى ٣٠ / ٦ / ١٩٩٣

النشاط	عدد المشروعات	التكاليف الاستثمارية بالمليون دولار
* صناعى	٢٢	٥١,٥
* صناعى وتخزينى « مزدوج »	١٥	١٢,٥
* تخزين وثلاجات	٣٦	٩٨,٥
* خدمى	٥	٨٢,-
الإجمالى	٧٨	٢٤٩,٥

٣ - بيان مصادر رؤوس الأموال للمشروعات

الجنسيـة	مصرى	عربى	أوربى	أمريكى	دول أخرى	الإجمالى
النسبة المئوية	٥٣ ٪	٢١ ٪	٢١ ٪	٤ ٪	١ ٪	١٠٠ ٪

ثانيـا : الصــادرات :

١ - بيان تطور حركة صادرات المنطقة خلال ٩٠ - ١٩٩٣

العــام	٩٠	٩١	٩٢	حتى ٣٠ / ٦ / ١٩٩٣
القيمـة بالمليـون دولار	١٦٨	٢١٥	٣٩٠	١٦٧

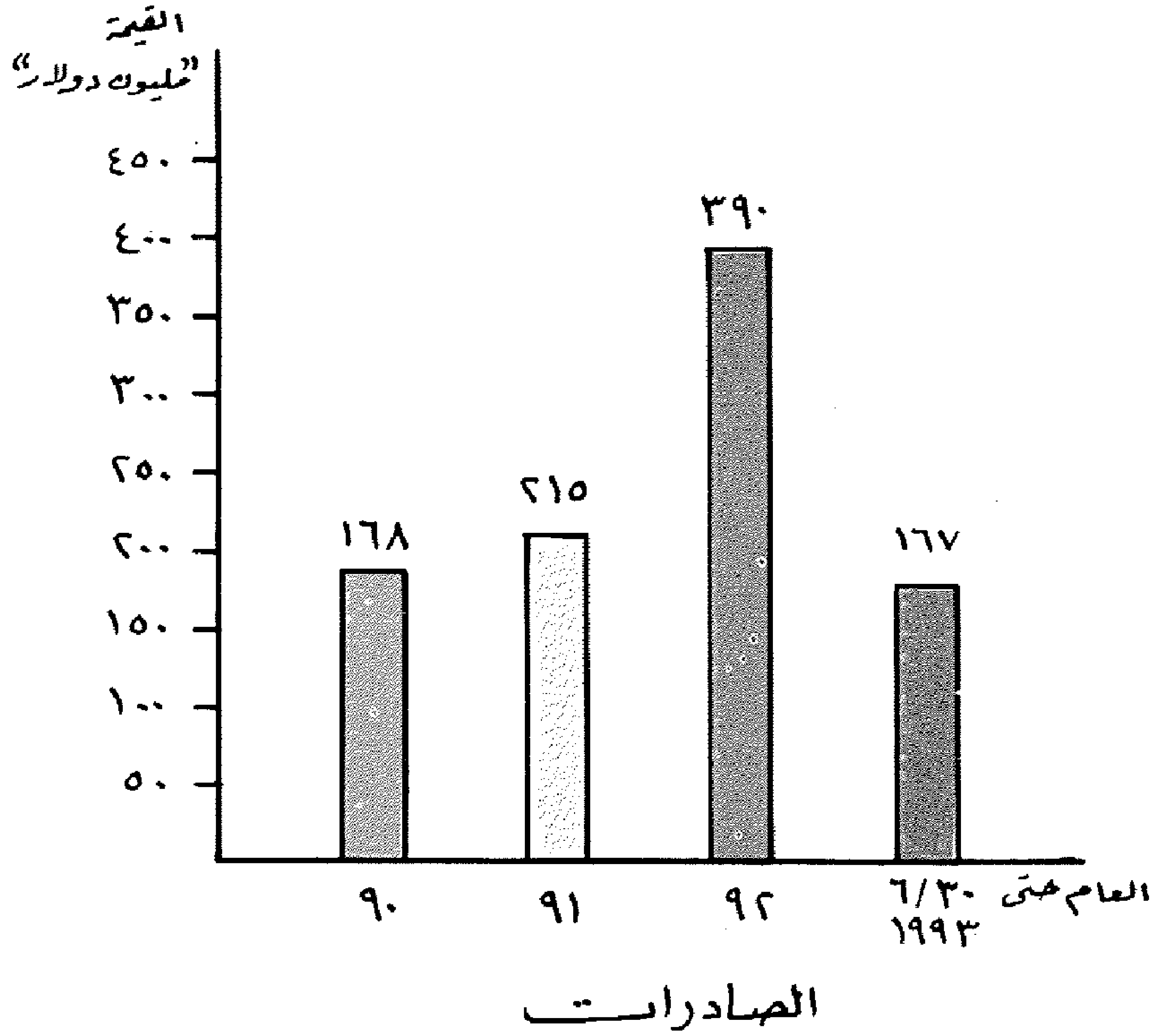

الصـادرات

٢ - بيان صادرات المشروعات الصناعية

العــام	١٩٩٠	١٩٩١	١٩٩٢	حتى ٣٠ / ٦ / ١٩٩٣
القيمـة بالمليـون دولار	٢٦	٢٧	٢٨	١٢,٥

تتركز صادرات المشروعات الصناعية فى منتجاتها من الملابس الجاهزة والأحذية والبويات والورق وحديد التسليح .. كما تمثل أسواق الولايات المتحدة الأمريكية وأوروبا مناطق تصدير منتجات الملابس الجاهزة .

ثالثاً - الإيـرادات :

إيرادات المنطقة خلال عام ٩٠ - ١٩٩٣

السنة / البيـان	١٩٩٠	١٩٩١	١٩٩٢	حتى ٣٠ / ٦ / ٩٣
إيجـار	٩٣٨	١٠٠٤	١١٠٦	٦١٦
رسـم ١ ٪	١٦٧٦	١٢٧٦	٣١٦٤	١٩٣٩
رسوم أخرى	١٣٥	٢٧٥	٣٦٨	٢٤٣
	٢,٨٤٩	٢,٥٥٥	٤,٦٣٨	٢,٧٩٨

تحققت زيادة ملموسة فى إيرادات المنطقة خلال السنوات الأخيرة بالقياس بالسنوات الماضية ، ويرجع ذلك لحركة الرواج الذى شهدته المشروعات بالمنطقة على مستوى القطاعات (صناعى - تخزينى - خدمات) .. ومن المتوقع أن تحقق هذه الإيرادات أرقاماً كبيرة لم تشهدها المنطقة من قبل ..

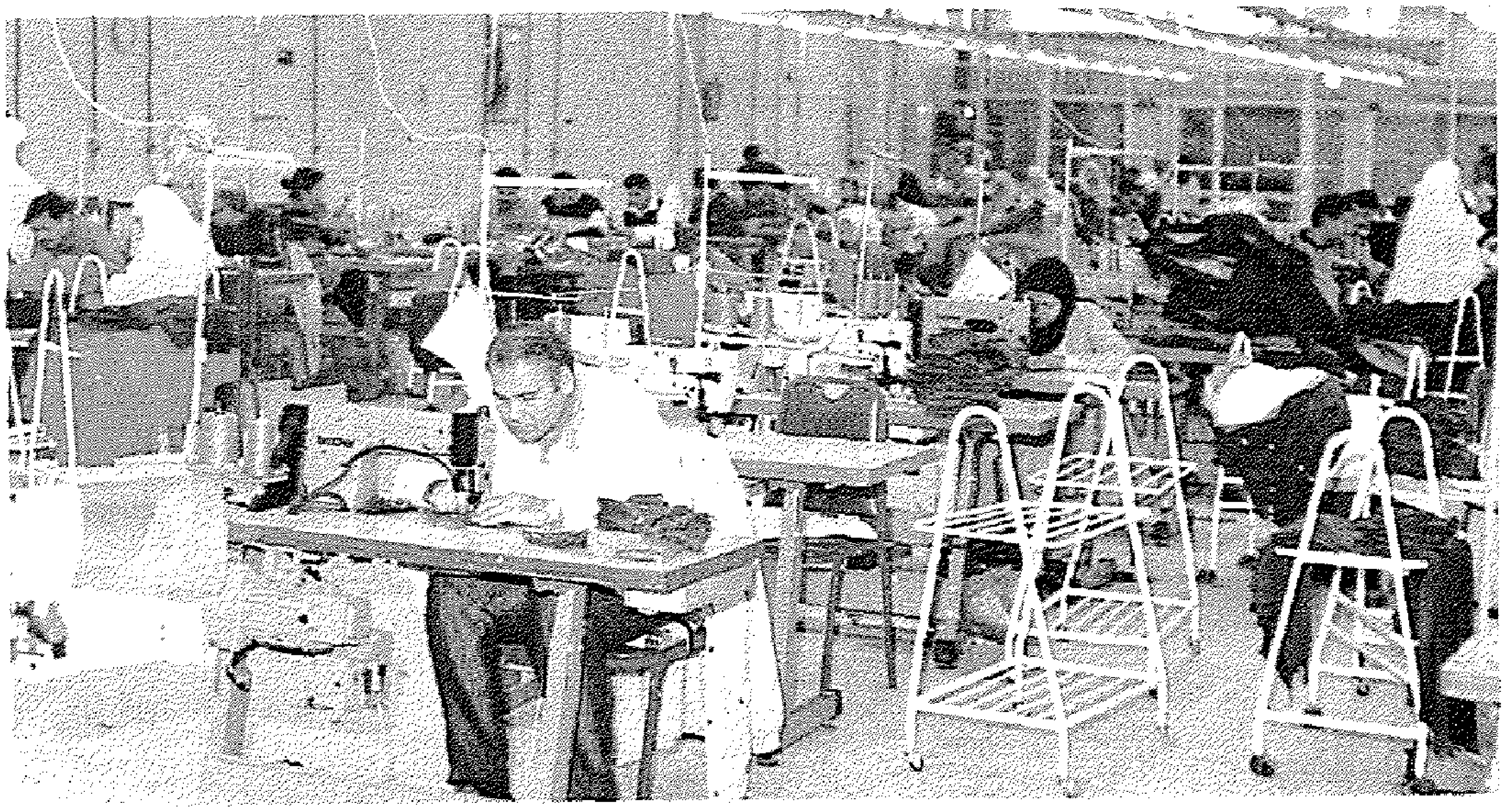

- أحد خطوط الانتاج بمصانع الاستثمار .

رابعاً - فرص العمالة (للمصريين) فى ٣٠ / ٦ / ١٩٩٣

العـدد	الأجـور السنويـة بالألـف دولار
٧٦٥٨	٩٠٩٧

Persil®

نظافة عجب .. ومفيش تعب

- عالي الرغوة للغسيل اليدوي والغسالات العادية
- منخفض الرغوة للغسالات الأتوماتيكية

- سائل تنظيف الأطباق

اقضي على الدهون
بلمعان بريل المضمون

فقد تحققت زيادة ملموسة فى فرص العمالة لم تشهدها المنطقة من قبل نتيجة لإقامة عدد كبير من المشروعات الصناعية .. كما تقوم مشروعات إنتاج الملابس الجاهزة بتحمل عبء تدريب العمالة الجديدة من شباب الخريجين ، كما تقوم المنطقة بالتنسيق بين هذه المشروعات لتنظيم دخول وخروج العمالة الفنية فيما بينها .. وقد أسفرت هذه الجهود عن وضع حجر الأساس لإقامة مركز تدريب العمالة الفنية المطلوبة لهذه الصناعة على جزء من أراضى المنطقة يتم تحويله وإداراته بمعرفة المسئولين عن هذه المشروعات ..

متطلبات المرحلة القادمة :

من المتوقع أن تشهد المنطقة فى المرحلة القادمة مزيداً من فرص الاستثمار الصناعى مما يتطلب :

— تدعيم المنطقة بمساحات أراضى جديدة لإتاحة الفرصة أمام المستثمرين الجدد .

— الإهتمام بالجانب التدريبى للعمالة لمواكبة إحتياجات الصناعات المختلفة بالمنطقة .

المنطقة الصناعية المزمع إنشاؤها جنوب بورسعيد :

— وفى ضوء تنفيذ إستراتيجية تنمية بورسعيد صناعياً وتشجيعاً لاستثمار رؤوس الأموال فى المجال الصناعى تقوم محافظة بورسعيد حالياً باتخاذ الإجراءات التنفيذية الخاصة بإنشاء منطقة صناعية تتمتع بمزايا المادة (١١) الفقرة الخامسة من القانون رقم ٢٣٠ لسنة ١٩٨٩ للإستفادة من التيسيرات والمميزات الواردة بهذا القانون ..

وتقع هذه المنطقة جنوب بورسعيد عند الكيلو (٦) ويحدها من جهة الجنوب الطريق الدائرى الجارى إتمام إنشاؤه .. كما يحده من جهة الشرق طريق بورسعيد الإسماعيلية ، ويسهمان هذان الطريقان بشكل مباشر فى التنمية لهذه المنطقة والعمل على رواج الصناعة بها ..

وتبلغ مساحة المنطقة حوالى ٢٤٠ فدان تم تخطيطها بحيث تستوعب حوالى ٦١٣ قطعة أرض تصلح لإقامة المشروعات الصناعية المختلفة.وتتراوح مسطحات هذه القطع ما بين ٥٠٠ إلى ٢٠٠٠ متر مربع ..

وقد قامت المحافظة بالحصول على كافة الموافقات المتعلقة بهذا الموضوع من جميع الوزارات المعنية ..

أما بالنسبة للبنية الأساسية فإن هذه المنطقة تقع بجوار خط الضغط العالى وتوجد محطة محولات على بعد ٢ كيلو متر من الموقع كما توجد محطة مياه بالقرب من هذا الموقع وتقوم المحافظة حالياً بدراسة تذليل جميع العقوبات التى قد تعترض إقامة هذا المشروع ..

وقد قام السيد اللواء / فخر الدين خالد محافظ بورسعيد بإصدار توجيهاته بتشكيل لجان على مستوى عالى من الكفاءة لتنفيذ هذه المنطقة الصناعية التى تعتبر إضافة جديدة لمدينة بورسعيد ..

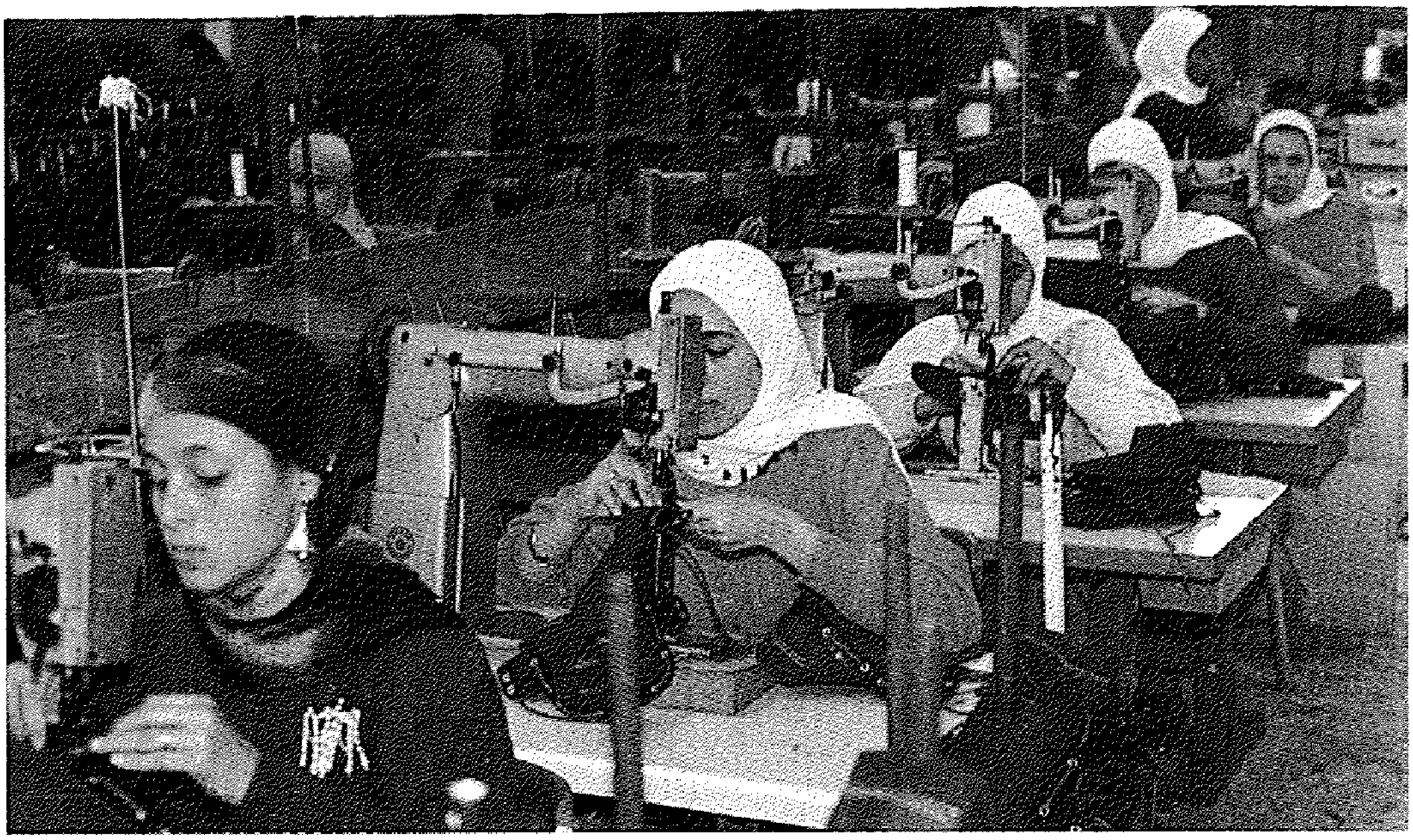

كما أصدر السيد المحافظ فخر الدين خالد قرار بتخصيص المنطقة الصناعية (س ٩) التى تقع جنوب بورسعيد على طريق الشاحنات للجهاز التنفيذى للمنطقة الحرة لمدينة بورسعيد لتجهيزها لاستقبال المشروعات الصناعية ومدها بكافة المرافق الأساسية من كهرباء ومياه وصرف صحى ..

وتبلغ مساحة هذه الأرض ٣٠٠ ألف متر مربع ويتكلف تجهيز هذه الأرض حوالى ٤٠ مليون جنيه سيتم صرفها من ميزانية الجهاز التنفيذى للمدينة الحرة وسيقوم الجهاز بسداد قيمة الأرض وهى حوالى ٦ مليون جنيه إلى صندوق الإسكان بالمحافظة وستخصص هذه الحصيلة لإدخال البنية الأساسية للمنطقة (س ١١) التى تقع خلف الجبانات والمخصصة للصناعات الصغيرة والورش حيث تقرر نقل الورش التى تقع داخل المدينة إلى هذه المنطقة .. وقد استهدف قرار السيد المحافظ تحقيق النتائج الآتية :

١ ـ سرعة الإستفادة من الأراضى التى خصصت للصناعة ولم يتم الإستفادة منها بسبب خلوها من البنية الأساسية .

٢ ـ دعم التنمية الصناعية بالمدينة ليتم التحول الصناعى فى مسار المدينة الحرة بخطوات أسرع حيث أن النتائج التى تحققت حتى الآن فى هذا المجال غير كافية .

٣ ـ أنه يلاحظ أن التجارة بالمدينة الحرة قد استوعبت الاعداد الكافية لممارستها .. وان الصناعة ستخلق فرص عمل وفيرة للشباب .

هذه المنطقة ستكون نواه للمنطقة المجاورة التى كان يحتلها الحوض السمكى والتى تبلغ مساحتها مليون متر مربع والتى ستتحول إلى المنطقة الصناعية ..

شركة القناة لرباط وأنوار السفن

CANAL MOORING &LIGHTS CO.

بورسعيد السويس دمياط نويبع العريش

نشاط الرباط :

ويشمل هذا النشاط :
ربط وحل السفن الوافدة على موانى بورسعيد / السويس / دمياط / نويبع والعريش وكذلك السفن التى تربط بتفريغة البلاح تزويد السفن العابرة لقناة السويس بالوحدات العائمة والأفراد .

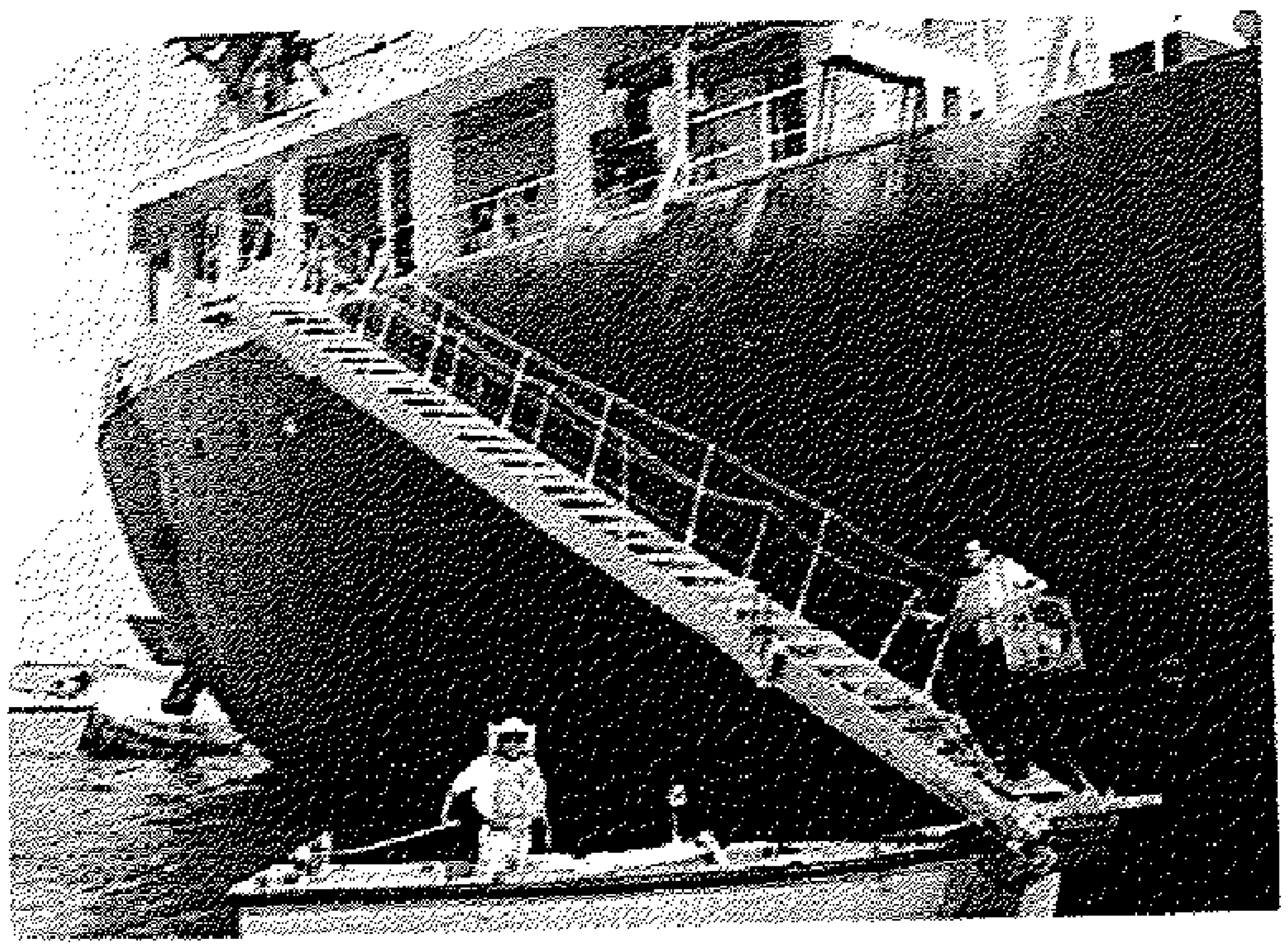

نشاط الأنوار:

ويشمل هذا النشاط :
تزويد السفن العابرة لقناة السويس بأجهزة كشافات الأنارة ويصاحب السفينة أثناء عبورها فنيين كهرباء مهرة .

رئيس مجلس الإدارة :
مهندس / عبد السلام بدوى

بورسعيد : ١ ش صفية زغلول تليفون : ٢٢٠٢٢١ / ٢٢ / ٢٣
تلغرافياً : قنابوث بورسعيد تلكس ٦٣٢٣٠٦ UN كابوث فاكس : ٢٢٢٠٩٧ / ٠٦٦
السويس : ٥ ش القنال بورتوفيق تليفون ٢٢٥٨٠٢ / ٢٢٨٦٦٤ / ٢٢٠١٥٤ فاكس : ٢٢٠١٥٤ / ٠٦٢

(قطـاع الزراعـة والأمـن الغذائـى)

اولت محافظة بورسعيد قطاع الزراعة والأمن الغذائى إهتماماً كبيراً لذا أمكن هذا العام ٩٢ / ٩٣ تحقيق زيادة فى المساحات واستصلاح الأراضى بالتوسع الأفقى والرأسى وتوفير المنتجات الغذائية والمحاصيل الزراعية لأبناء بورسعيد ..

وفى إطار خطة الدولة لاستصلاح الأراضى تستهدف محافظة بورسعيد استصلاح وزراعة ٦٠٠ فدان هذا العام وذلك من خلال مشروع قومى يجرى تنفيذه حالياً بعد وصول مياه ترعة السلام ..

مشـروع ترعـة السـلام :

— انتهت المرحلة الأولى لتوفير مياه الرى بإنشاء ترعة السلام ومرور مياه النيل من خلالها عبر سحارة ضخمة تحت قناة السويس لاستكمال مسارها حتى العريش بهدف رى واستصلاح الأراضى على مرحلتين الأولى ٢٠٠ ألف فدان غرب القناة والمرحلة الثانية ٤٠٠ ألف فدان شرق القناة ..

— وقد بدأت بالفعل المرحلة الأولى فى التشغيل بتغويص السحارة بمنطقة شادر عزام بقرية بحر البقر بتكاليف ١١٧,٤٥٠ مليون جنيه ويبدأ العمل لتنفيذ المرحلة الثانية لمشروع ترعة السلام شرق القناه وفقاً للخطة الاستثمارية المعتمدة فى عام ٩٢ / ١٩٩٣ بتكاليف إجمالية بلغت ٤,٥ مليار جنيه ..

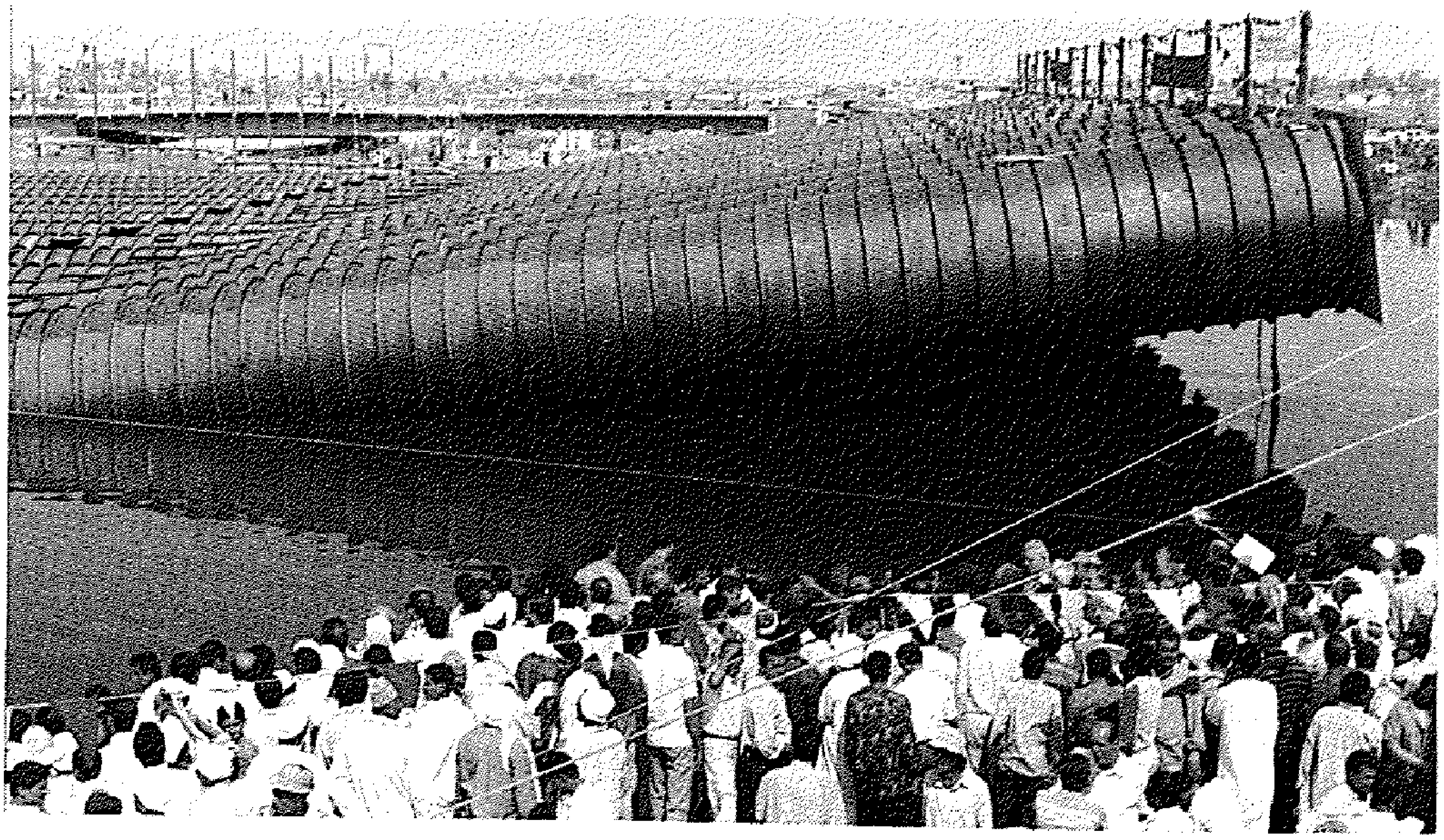

ـ سحارة ترعة السلام لحظة تغويصها فى المياه ـ

وفـى مجـال استصـلاح الأراضـى :

تبلغ المرحلة الأولى من الأراضى المستصلحة لمحافظة بورسعيد حوالى ٨١٠٤٠ ألف فدان منها ١٦ ألف فدان جنوب سهل بورسعيد و ٣٠٠٠ فدان مخصصة لمشروع شباب الخريجيين

و ١١,٢٠٠ فدان جنوب قرية أم الريش و ٣٠٠٠ فدان جنوب سهل الحسينية تم تمليكها بالكامل لأهالى المنطقة و ٩٠٠٠ فدان شمال سهل الحسينية و ٥٧٠٠ فدان امتداد جنوب بورسعيد منها ١٧٠٠ فدان لشباب الخريجيين ..

— كما تم تخصيص ٣٦١٤٠ فدان من المساحات المستصلحة الواقعة فى نطاق المحافظة للجمعيات الزراعية وعددها ٢٥ جمعية تضم ٦٣٠٠ عضواً من أبناء المحافظة وتم تسليم الجمعيات المساحات المخصصة لها لتوزيعها على أعضائها .

مشروعات لشباب الخريجين :

— وبطبيعة الحال فإن إهتمام المحافظة بالمشروعات الزراعية سوف يخلق فرص عمل جديدة للشباب والخريجيين فقد تم تخصيص ٥٢٦٥ فدان بقرية أم الريش لعدد ١٠٥٣ شاباً من الخريجيين أبناء المحافظة ..

بيان بالمحاصيل الشتوية المنزرعة بمحافظة بورسعيد

المحصول	محاصيل شتوية		محاصيل صيفية		
	المساحة المنزرعة		المحصول	المساحة المنزرعة	
	ط	ف		ط	ف
١ - برسيم	٢٢	٥٧٢٦	١ - عباد الشمس	١٢	٢٢
٢ - قمح	-	٢	٢ - أرز	٢٠	١٦٦١
٣ - شعير	-	١٤	٣ - أذرة شامية	١١	٢٥٥٧
٤ - فول بلدى	-	١٧	٤ - قطن	-	٢٥
٥ - طماطم	١٢	١٤	٥ - دراوة	١٢	٢٢
٦ - خضر ورقية	١٨	٥٢	٦ - أمشوط	١١	٣٣٦
٧ - زهور	٤	٢	٧ - طماطم وخضر صيفية	-	١٢
٨ - صوب	-	٢١	٨ - خضر ورقية	١٨	٤٦
			٩ - زهور	٢	٢
			١٠ - صوب	-	٢
			١١ - قصب	-	١
			١٢ - فلفل	-	١
			١٣ - بطيخ	-	٤
			١٤ - أذرة سكرية	١٢	٨٧٧
			١٥ - لب بطيخ	١٢	٧
الجملة	٠٨	٥٨٥٠	الجملة	١٤	٥٥٧٩

ـــ وسيتم تخصيص مسكن لكل شاب من الخريجيين فى نهاية هذا العام وقد تم الإنتهاء من تنفيذ قرى الشباب وتزويدها بالمنشآت الخدمية وإعداد برنامج تدريبى لهم يتفق مع طبيعة هذا النشاط وسيتم توفير الدعم والإرشاد والتدريب اللازم لتحقيق ذلك من خلال الأجهزة المختصة بوزارة الزراعة

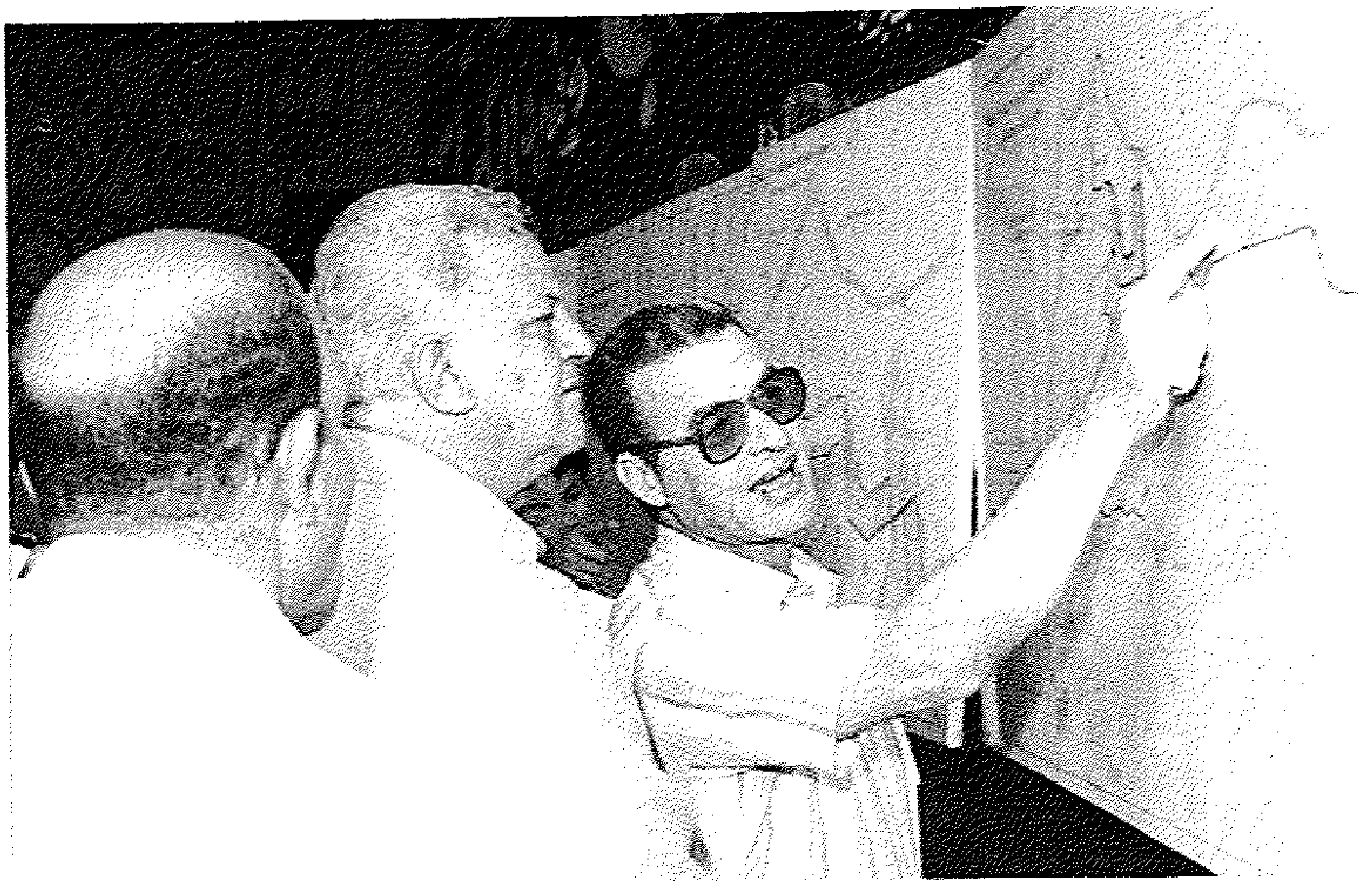

ـ السيد المحافظ يتابع خطة استصلاح الاراضى ببورسعيد .

أراضى للصيادين :

كما سيتم تخصيص مساحات من الأراضى على الصيادين المضارين بمناطق : القابوطى ـ الكاب وأم خلف جنوب بورسعيد لخلق مجتمع زراعى جديد ..

الأمن الغذائى :

ـــ تم بحمد الله تنفيذ ٣١ مشروعاً من مشروعات الأمن الغذائى المتنوعة لتسمين الدواجن وإنتاج البيض والسمان والأرانب الرومى واللحوم والخضروات ومنتجات الألبان وتعبئة المواد الغذائية وتجميد الخضروات بتكاليف إستثمارية بلغت ٤٠ مليون جنيه ..

الإنتاج الزراعى :

وفى إطار التنمية المحلية الزراعية قامت مديرية الزراعة بإجراء العديد من التجارب بحقول المزرعة الإرشادية لزراعة أصنافاً عالية الإنتاج من محاصيل الذرة والأرز والبرسيم والشعير وبنجر العلف والفول البلدى والخضر الورقية والطماطم وكذلك زراعة محاصيل أعلاف لأول مرة بنظام التكثيف الزراعى وحققت نتائج عالية .. كما تم زراعة ١٢٩ صنفاً من القصب بغرض التزهير نجح منها ٥٣ صنفاً لأول مرة فى مصر أنتجت بذور جارى إعادة زراعتها فى مزارع معهد بحوث المحاصيل السكرية لإكثارها ويجرى حالياً إعادة زراعة الأصناف التى نجحت بمزرعة بورسعيد الإرشادية للحصول على بذور منها ..

« الثـروة السمكيـة »

مما لا شك فيه أن بحيرة المنزلة تعتبر جزءاً هاماً من محافظة بورسعيد لأهميتها الاقتصادية وما تسهم به فى مجال الثروة السمكية إذ يمثل إنتاجها من الأسماك ٤٥ ٪ من إنتاج البحيرات الشمالية ومصدر رزق وغذاء رئيسى لشعب بورسعيد .

تطهيـر البحيـرة :

تبذل محافظة بورسعيد جهداً كبيراً لعودة بحيرة المنزلة كمنبع صالح للأسماك وتطهيرها من التلوث بتنفيذ مشروع المعالجة البيولوجية لمياه الصرف الصحى والصرف الصناعى والزراعى بتوصيل مياه البحر ومرورها عبر بواغيز البحيرة لإحداث الحركة الدورانية للمياه داخلها للتخفيف من حدة التلوث .

فقد تم شق عدد ٥ مقاطع جديدة ببحيرة المنزلة بتكلفة قدرها ١٥٠ ألف جنيه وكذلك فتح ٨ مقاطع أخرى وإزالة وتنظيف البحيرة من البوص والحشائش والحوش والسدود فى المناطق الملوثة شرق البحيرة بتكاليف ١٢٥ ألف جنيه .

كما تم شراء لنشات وسيارات لشرطة المسطحات المائية لحماية المنطقة ومنع صيد زريعة الأسماك .

حصر الأسماك المصادة من المياه البحرية

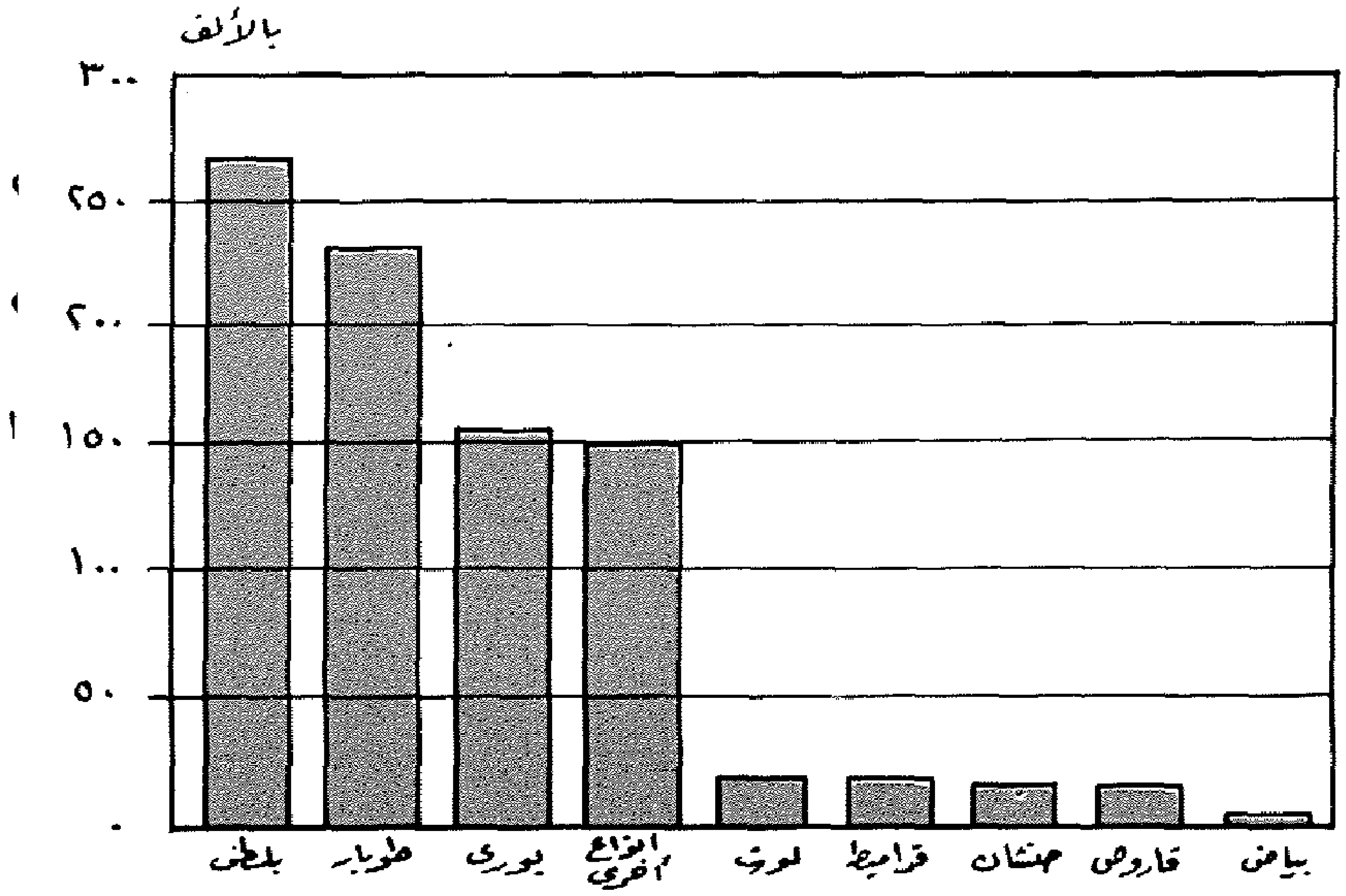

وتقوم حالياً الهيئة العامة لتنمية الثروة السمكية بالتعاون مع المحافظة بمشروعات ضخمة لتطوير بحيرة المنزلة وزيادة إنتاجيتها من الأسماك بتكاليف بلغت مليون و ٢٠٠ ألف جنيه ورصد مبلغ مليون و ٩٠٠ ألف جنيه من ميزانية العام الحالى ٩٣ / ٩٤ لتطهير بوغاز الجميل القديم بالكيلو ٧ غرب بورسعيد وإعداد الدراسات الخاصة به .

وتتضافر جهود المحافظة لتطوير ميناء الصيد البحرى بتحديد الأرصفة وتدعيمه بالإنارة بتكلفة قدرها ٢١٥ ألف جنيه وإستغلال المسطحات المائية الطبيعية بالبحر الأبيض .

إقامــة مفــرخ سمكــى :

تدرس المحافظة حالياً إقامة مفرخ سمكى للأسماك البحرية على مساحة ١٠٠ فدان جنوب بورسعيد .

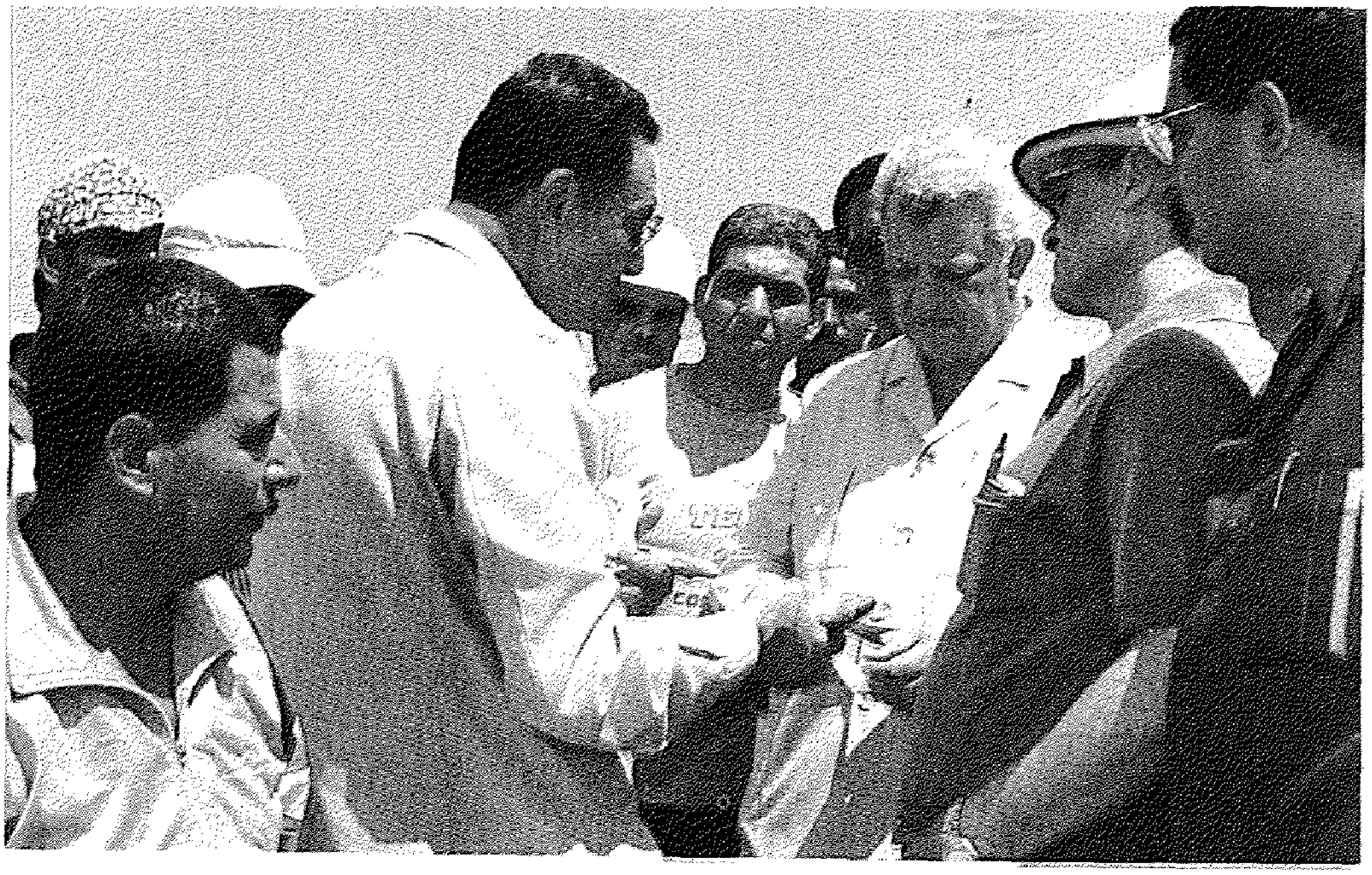

السيد المحافظ يتفقد أحد مشروعات الأسماك بالمحافظة

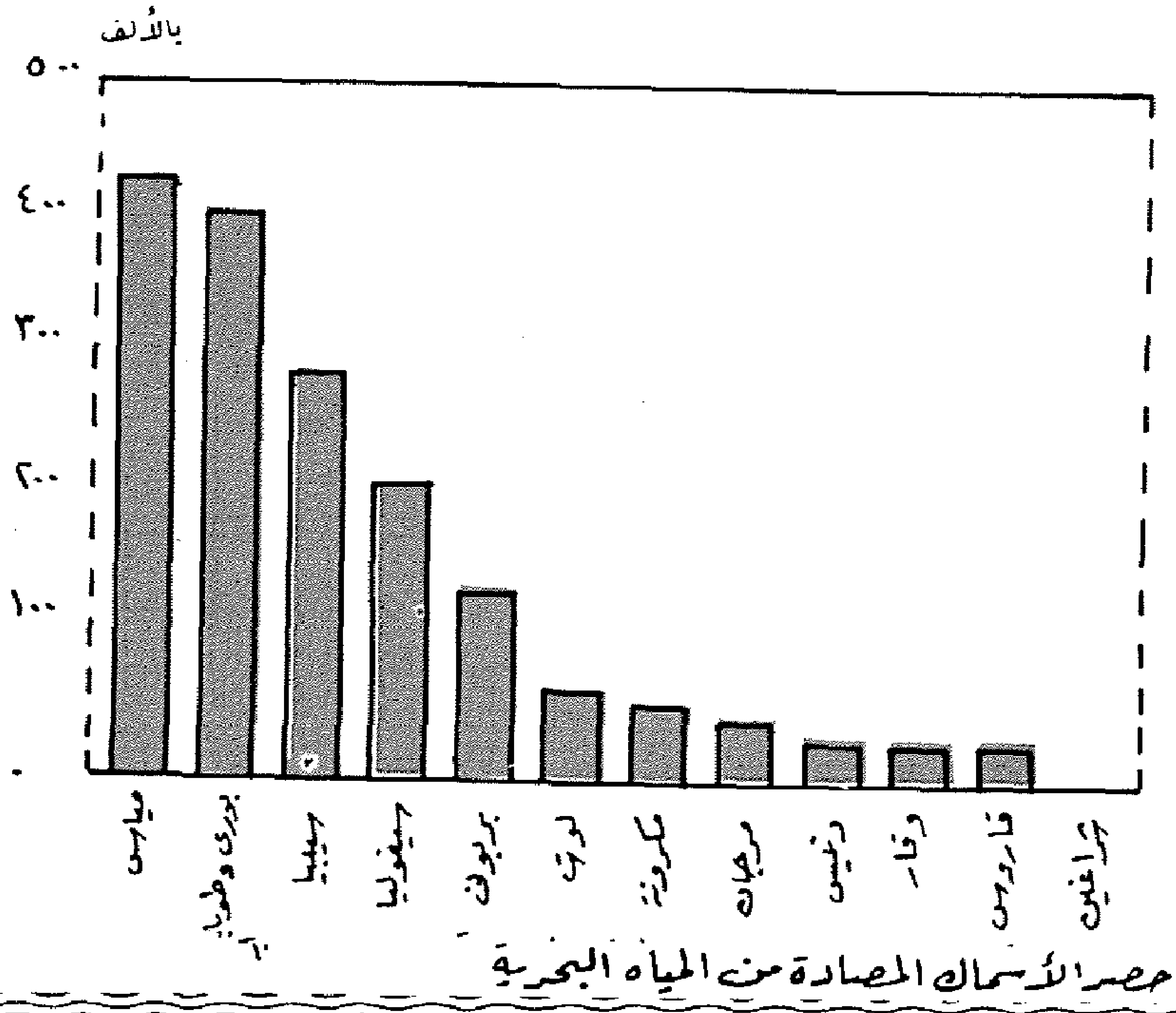

حصر الأسماك المصادة من المياه البحرية

« قطاع الشئون الصحية »

يولى السيد المحافظ الرعاية الصحية بالمحافظة بالغ إهتمامه ويعمل جاهداً على تطويرها وتحسين الخدمة الطبية لمستشفيات بور سعيد وتوفير العلاج للمواطنين القادرين والغير قادرين . وفى سبيل تحقيق هذا الهدف فقد تم إنجاز الآتى :

- إنشاء وحدة الرسوة الطبية وتشغيل المركز الطبى بالزهور .
- إنشاء نقطة إسعاف بنك الاسكان وتشغيل الجناح الجديد بمستشفى الحميات ليسع ٤٠ سريرا .
- تم شراء منظار لجراحة المسالك بمستشفى النصر بتكاليف قدرها ١٠٠ ألف جنيه وتزويدها بعدد ٨ حضّانات للأطفال .
- تشغيل قسم العلاج الطبيعى وتزويده بعشرة أجهزة طبية حديثة وكذلك تزويد بنك الدم بجهاز جديد لتحليل الإيدز وعدد ٤ ثلاجات بتكلفة حوالى مليون جنيه .

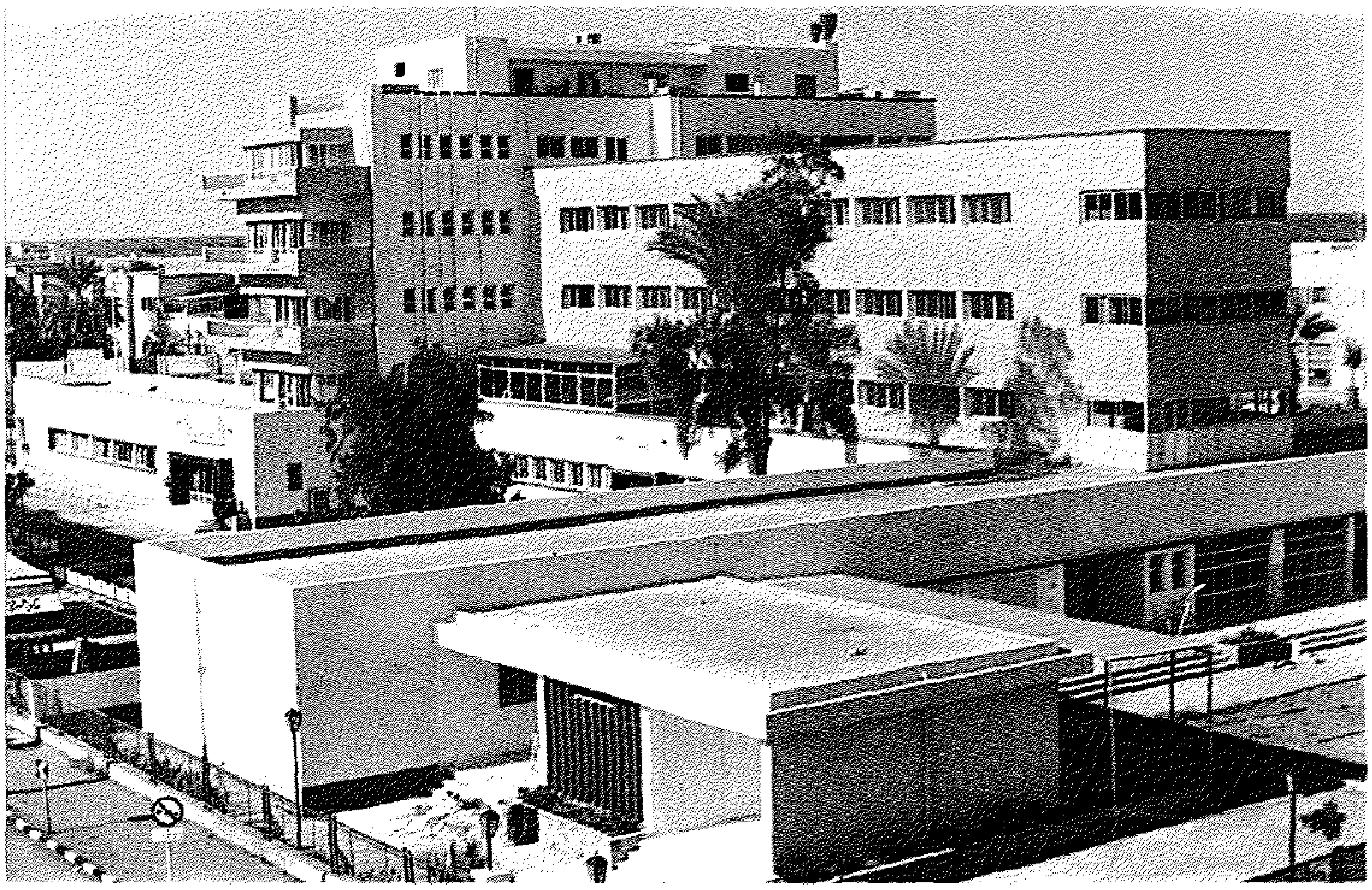

مستشفى التضامن ببور سعيد

- تزويد الحجر الصحى بلنشين بتكلفة قدرها مليون جنيه .
- كما تم ترميم مستشفى المصح البحرى بتكاليف ٩٠ ألف جنيه وتطوير المطابخ الملحقة به وتزويدها بافران جديدة .

تطوير الخدمات الصحية :

بفضل جهود المحافظة والخطة العامة للدولة أمكن زيادة الاعتمادات المالية لاستثمارات الباب الثالث من الخطة لعام ٩٢ وحتى ١٩٩٧ إلى ١٢ مليون جنيه بدلا من ٤ مليون جنيه فى الخطة الثانية .

توفير الدواء :

زيادة حصة الدواء لمحافظة بور سعيد إلى مليون و ٧٥٠ ألف جنيه سنويا بدلا من ٦٩٠ ألف جنيه بالإضافة لدعم الوزارة بمليون جنيه وربع مليون جنيه أخرى لنفس الغرض .

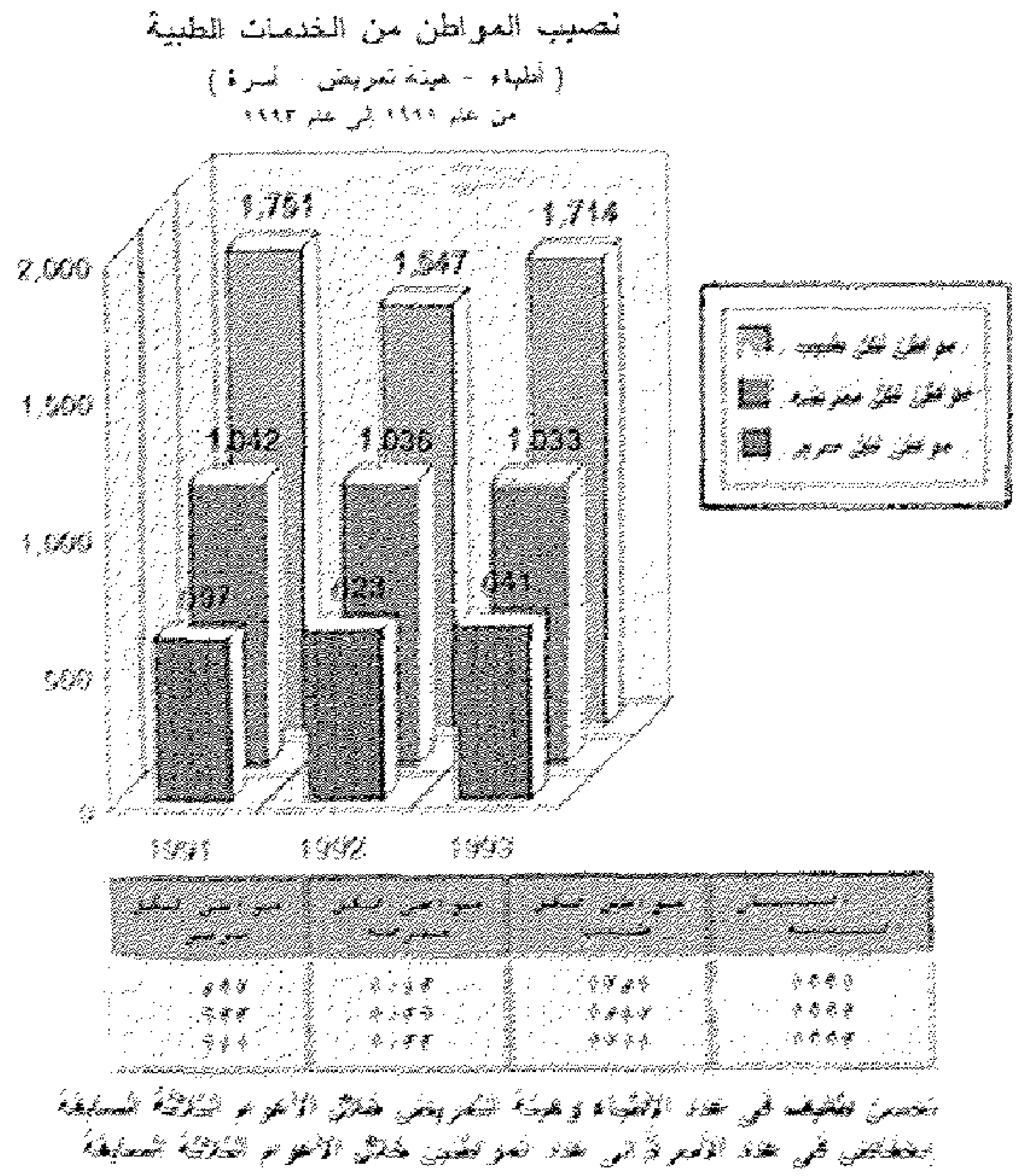

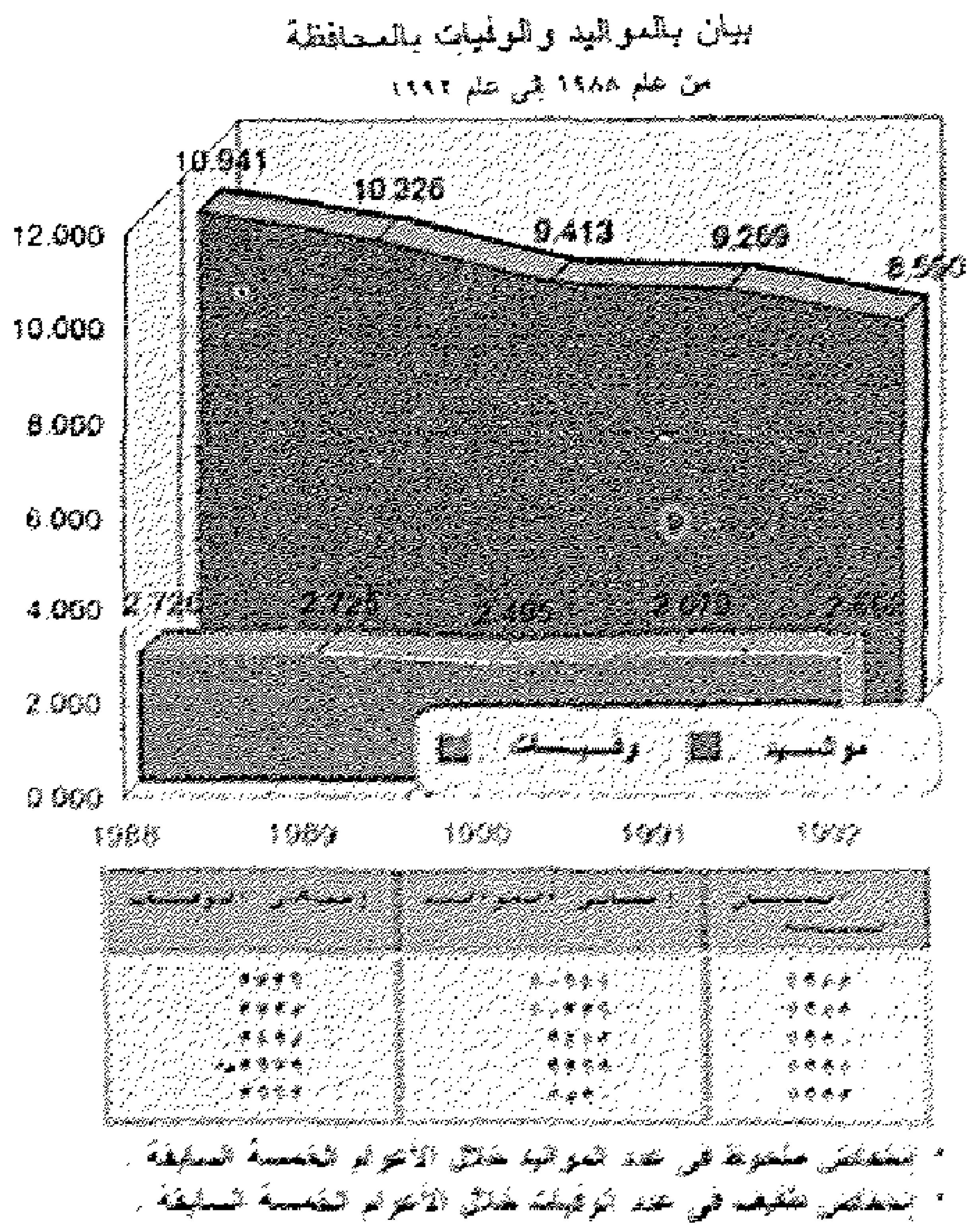

ولم تقتصر جهود السيد المحافظ المكثفة إلى هذا الحد بل ساهم فى تطوير الخدمات الصحية بعناية كبيرة وفى هذا المجال تحقق ما يلى :

- إنشاء المعهد الفنى الصحى بتكلفة قدرها ٢٢٠ ألف جنيه .
- إنشاء الجناح الجديد بمستشفى بور فؤاد العام بتكلفة قدرها ٥٠٠ ألف جنيه .
- تم شراء جهاز فحص وموجات صوتيه ومنظار جراحى وجهاز أشعة سينية وعدد ٢ جهاز لعلاج الفشل الكلوى بوحدة الكلى الصناعية بمبلغ مليون جنيه وجهاز للكشف عن المبيدات الحشرية بمبلغ ٧٠ ألف جنيه .

الصيانة :

تقرر دعم الإعتمادات المالية للصيانة بمبلغ ٢٠٠ ألف جنيه .

وفى مجال الجهود الذاتية والمشاركة الشعبية :

- تم إنشاء مركز لعلاج السرطان وجهاز الكوبلت بتكلفة قدرها ٣ مليون جنيه .
- إنشاء مركز للأشعة المقطعية .
- توريد الأجهزة التالية .

- جهاز ليزر وموجات صوتية لمستشفى الرمد .

- ميكروسكوب جراحي للمستشفى العام .
- جهاز موجات وأشاعة لمستشفى بور فؤاد العام .
- جهاز مرشحات للكلى بتكلفة قدرها ٥٠ ألف جنيه .
- تم شراء مفروشات وتجهيزات للمستشفيات بمبلغ ٤٠ ألف جنيه .

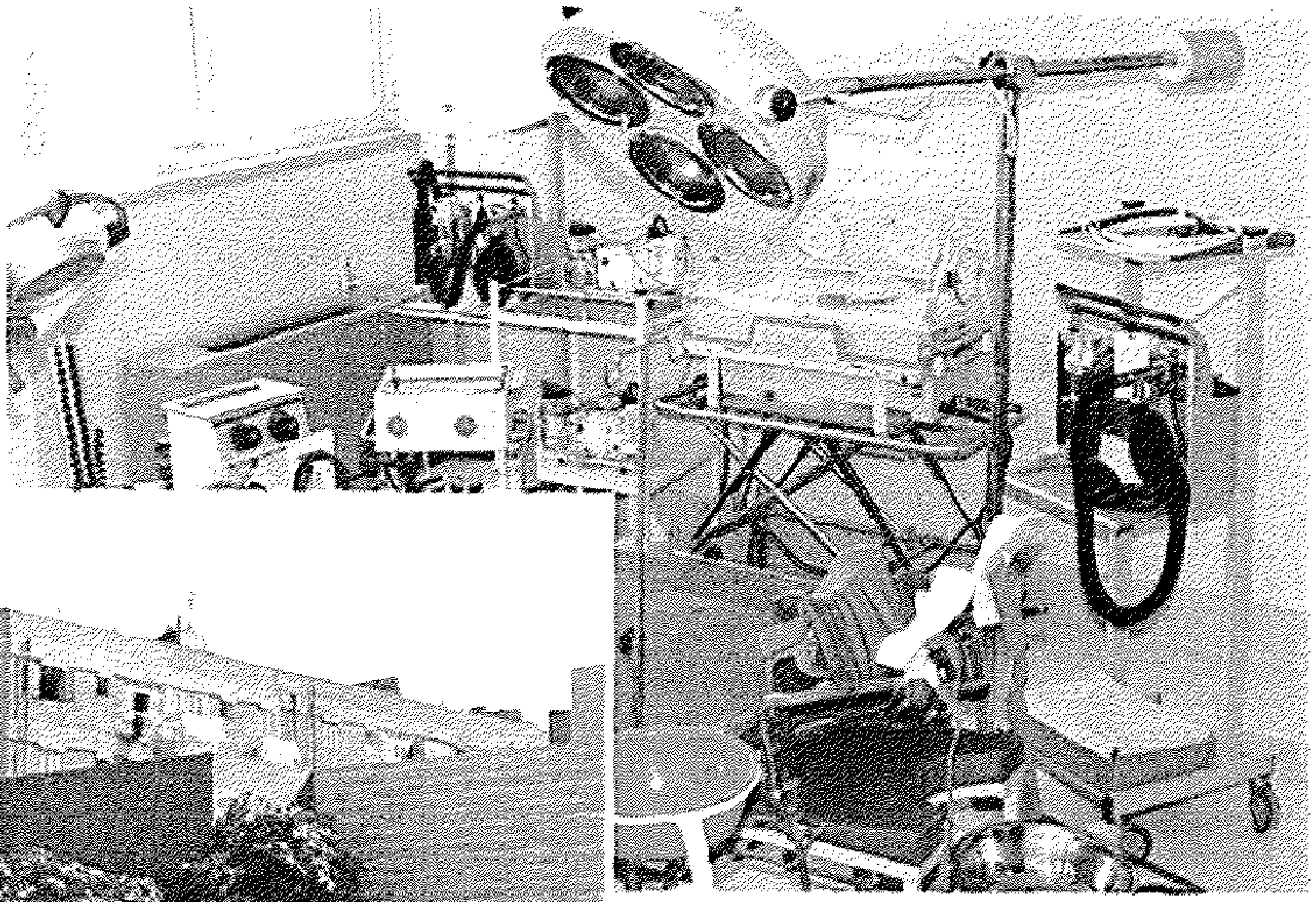

- أحدث الاجهزة الطبية بمستشفيات بورسعيد .

- مركز طب العائلة .

هذا ويجرى حاليا تنفيذ المشروعات الاتية :

- إنشاء ديوان جديد لمديرية الشئون الصحية وبنك الدم الرئيسي .
- إنشاء مدرسة التمريض بالمستشفى العام وإنشاء مركز عمر بن الخطاب الحضرى .
- إنشاء وحدتين صحيتين بقرية أم خلف وحوض بدران .

الخدمات الوقائية :

وفى مجال الوقاية تم القضاء على مرض شلل الأطفال بالمحافظة كما إنخفضت نسبة الأصابة بأمراض السحائى والتيفود والكبد الوبائى بالتطعيمات الإجبارية وأصبحت عمليات نقل الدم ذات أمان ولا خطورة عليها من مرض الإيدز .

كما يجرى حاليا مكافحة مرض التيتانوس الوليدى .

(قطاع التربية والتعليم)

شهدت بور سعيد خلال العام الحالى إنشاء عدد من الأبنية التعليمية الجديدة لمختلف المراحل الدراسية . فقد خطيت العملية التعليمية بإهتمام بالغ فى خطة التنمية وأصبحت مدارس بور سعيد هى المدارس الوحيدة التى تعمل بنظام الفترة الدراسية الواحدة .

الكثافة الفعلية والمستهدفة للتعليم الفنى
(صناعى ٣ و ٥ سنوات - تجارى ٣ و ٥ سنوات)
عن عام ١٩٩٣

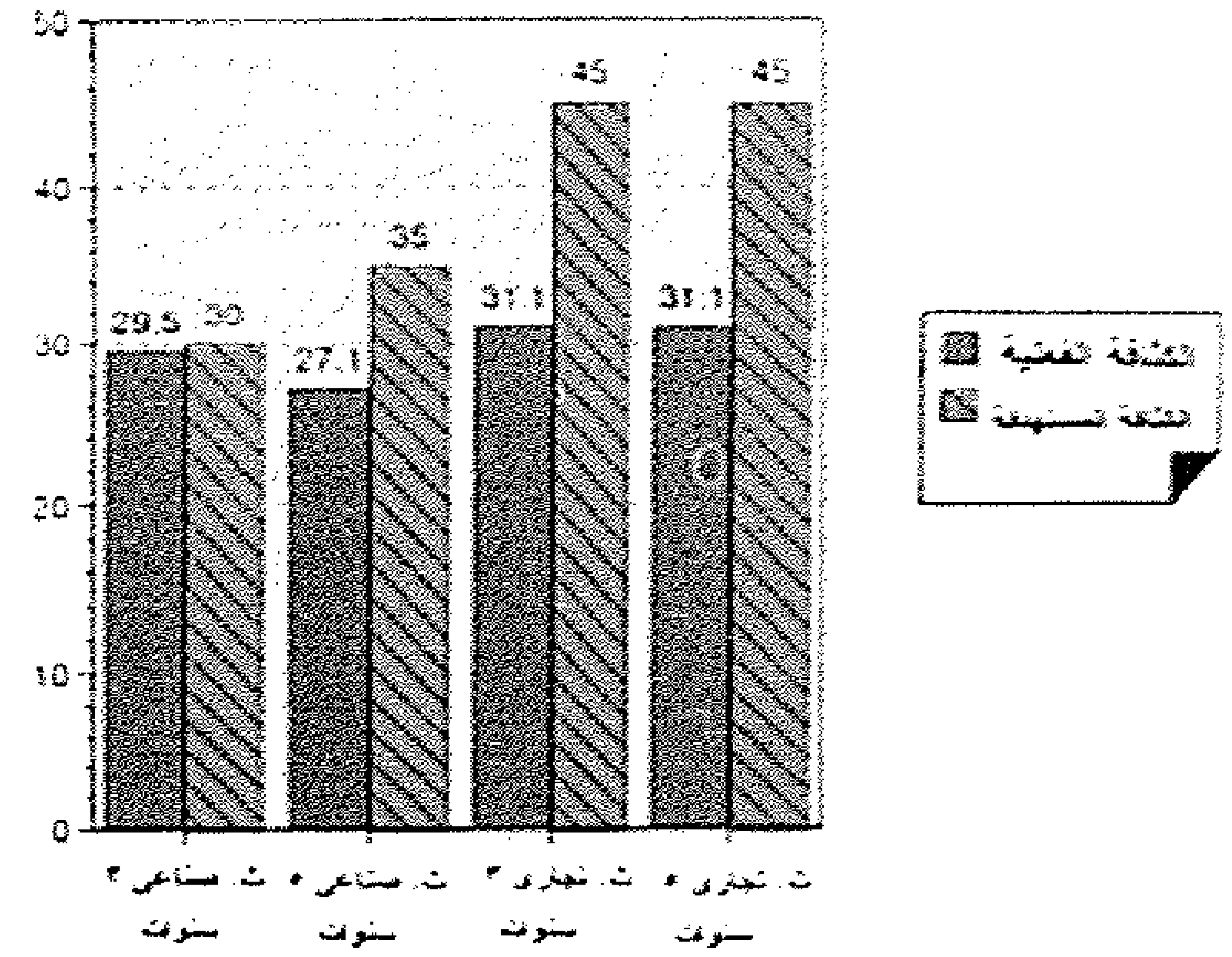

[illegible]	[illegible]	[illegible]	[illegible]	[illegible]	[illegible]
[illegible]	[illegible]	[illegible]	[illegible]	[illegible]	[illegible]

الكثافة الفعلية والمستهدفة لمراحل التعليم
(إبتدائى - إعدادى - ثانوى)
عن عام ١٩٩٣

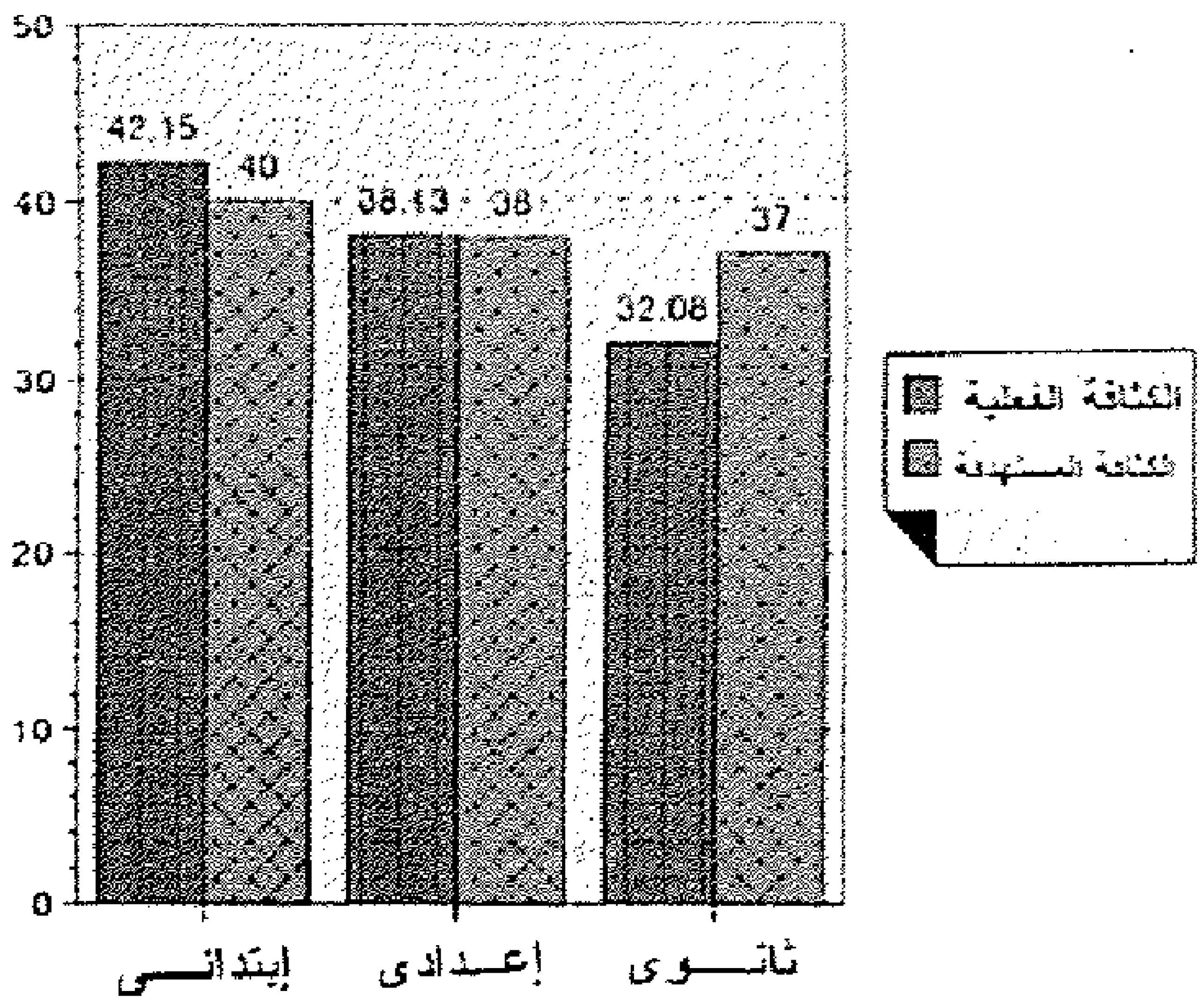

المرحلة	[illegible]	[illegible]	الكثافة الفعلية	الكثافة المستهدفة	[illegible]
إبتدائى	١٢٧٦	٥٢٧٩٠	٤٢,١٥	٤٠	٦٩ -
إعدادى	٧٤٩	٢٨٩٤١	٣٨,١٣	٣٨	٣
ثانوى	٢٢٣	٧١٧٥	٣٢,٠٨	٣٧	٣١

وفيما يلى بيان أهم الإنجازات التى تمت فى هذا القطاع :

- إنشاء المدرسة الرياضية للمرحلة الاعدادية والثانوية بالزهور .
- إنشاء المدرسة الفندقية نظام الخمس السنوات بالزهور .
- إنشاء مدرسة للمكفوفين بالتربية الخاصة .
- إنشاء مدرسة البريد بمقر المدرسة التجارية للبنين .
- إنشاء شعب جديدة بالتعليم الصناعى .
- تجهيز قاعات الحاسب الآلى بجميع المدارس .
- الاهتمام بالأنشطة التربوية والموسيقية والاجتماعية والثقافية والرياضية والمسرحية .
- الاهتمام برعاية النشىء بالتوسع فى رياض الأطفال والذى بلغ عددها ٢٣ وتضم ٣٤٧١ تلميذ وتلميذة .
- كما أسهمت الخطة فى القضاء على النظام الفترتين بجميع المراحل التعليمية وتطبيق نظام اليوم الكامل بالتعليم العام وإستيعاب التلاميذ بجميع المراحل وأدت إلى تحسين العملية التعليمية .
- وتضم المحافظة ١٤٠ مدرسة منها ٨٢ مدرسة أبتدائية و٣٥ مدرسة إعدادية و ٩ مدارس ثانوية و ٧ مدارس تجارية و ٦ مدارس صناعية ومدرسة واحدة زراعية .

كما حققت محافظة بور سعيد نتائج متميزة فى إمتحانات الشهادات العامة وحصلت على المركز الأول فى شعبة الأدبى عامين متتاليين وفي دبلوم التجارة لعدة سنوات .

ويفتتح فى عيد النصر الحالى ٢٣ ديسمبر كم كبير من المدارس وتشمل مدرسة إبتدائية بالزهور وتضم ١١ فصلا ومدرسة ثانوية تجريبية وتضم ١٩ فصلا ومدرسة إعدادية مهنية ومدرسة إعدادية بالزهور وتضم ١٦ فصلا ومدرسة المناخ الابتدائية وتضم ١٦ فصلا ومدرسة نبيل الوقاد وتضم ١٦ فصلا كما تم توسيع وإستكمال ١٢ مدرسة بمختلف أحياء المحافظة .

الرعاية الصحية للطلاب :

تم إنشاء ٦٠ عيادة طبية فى مختلف المدارس لرعاية الطلاب والتلاميذ صحيا .

بناء المدارس بالجهود الذاتية :

ساهمت الجهود الذاتية فى إنشاء العديد من المدارس الجديدة وقدمت مساعدات مالية للطلاب الغير قادرين لتسديد مصاريفهم الدراسية .

توزيع المدارس بالمراحل الابتدائية والاعدادية والثانوية على الاحياء عن عام ٩٣/٩٢

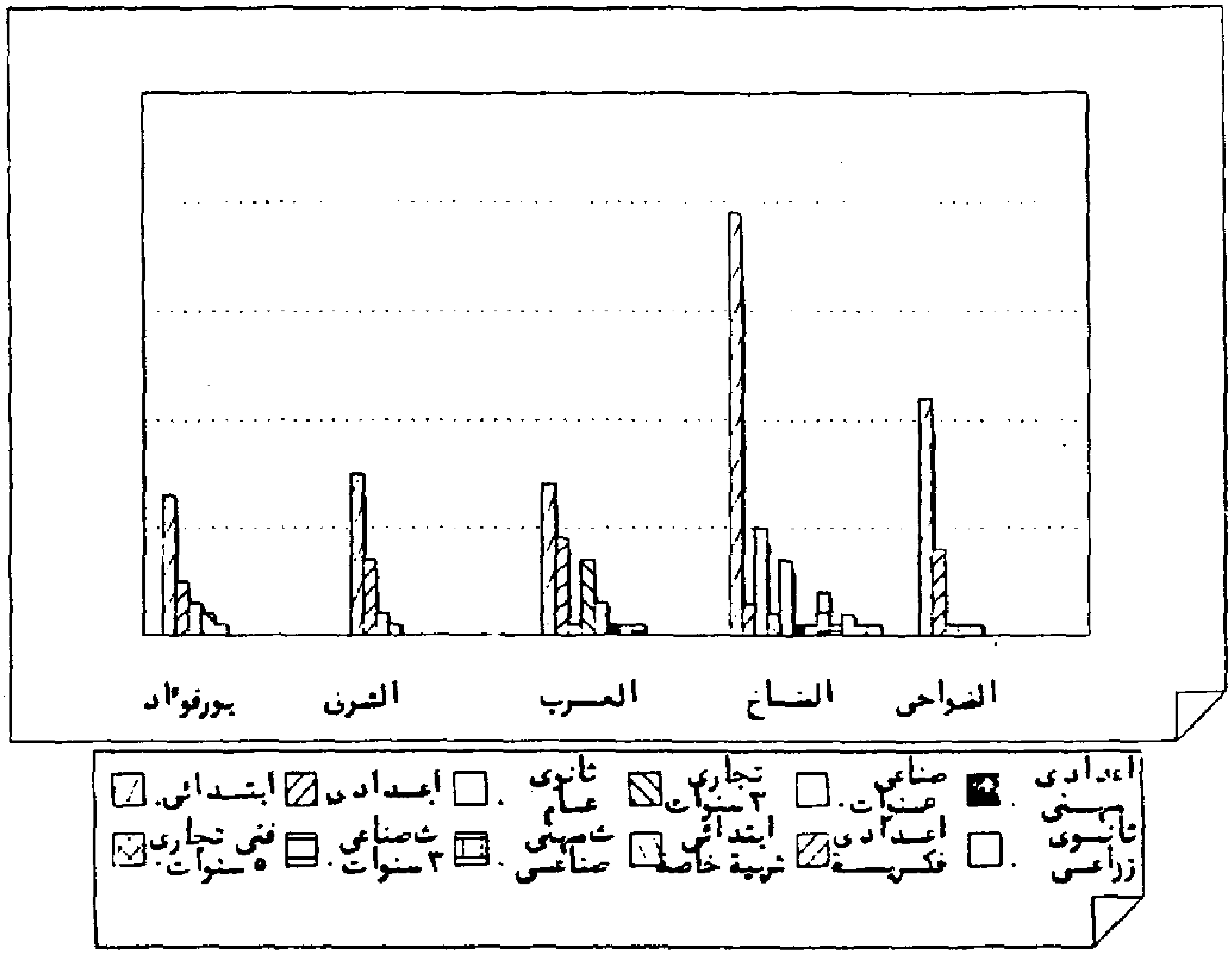

بنك قناة السويس
SUEZ CANAL BANK

يقوم بفتح حسابات للمواطنين فى الداخل والخارج بالعملة المحلية وبالعملات الحرة بدون حدود وبدون السؤال عن المصدر .

يقبل ربط كافة أنواع الودائع لأجل وبأخطار وتوفير بالعملات المحلية والأجنبية الحرة بأسعار السوق المصرفية الحرة .

يساهم فى تمويل التجارة الخارجية المصرية استيرادا وتصديرا من خلال شبكة واسعة من المراسلين بالخارج .

يرحب بتقديم كافة الاستثمارات ودراسات الجدوى للمشروعات والخدمات للمستثمرين المصريين والأجانب فى جميع المجالات .

يدعو مختلف مستويات المدخرين لاقتناء أوعيته الادخارية ذات العائد الجارى ومتزايدة القيمة بأنواعها .

يوفر خزائن حديدية للعملاء بأحجام متفاوتة وشروط ميسرة .

وذلك من خلال فروعه المنتشرة فى محافظات القاهرة والجيزة والاسكندرية والغربية وبورسعيد والسويس والاسماعيلية .

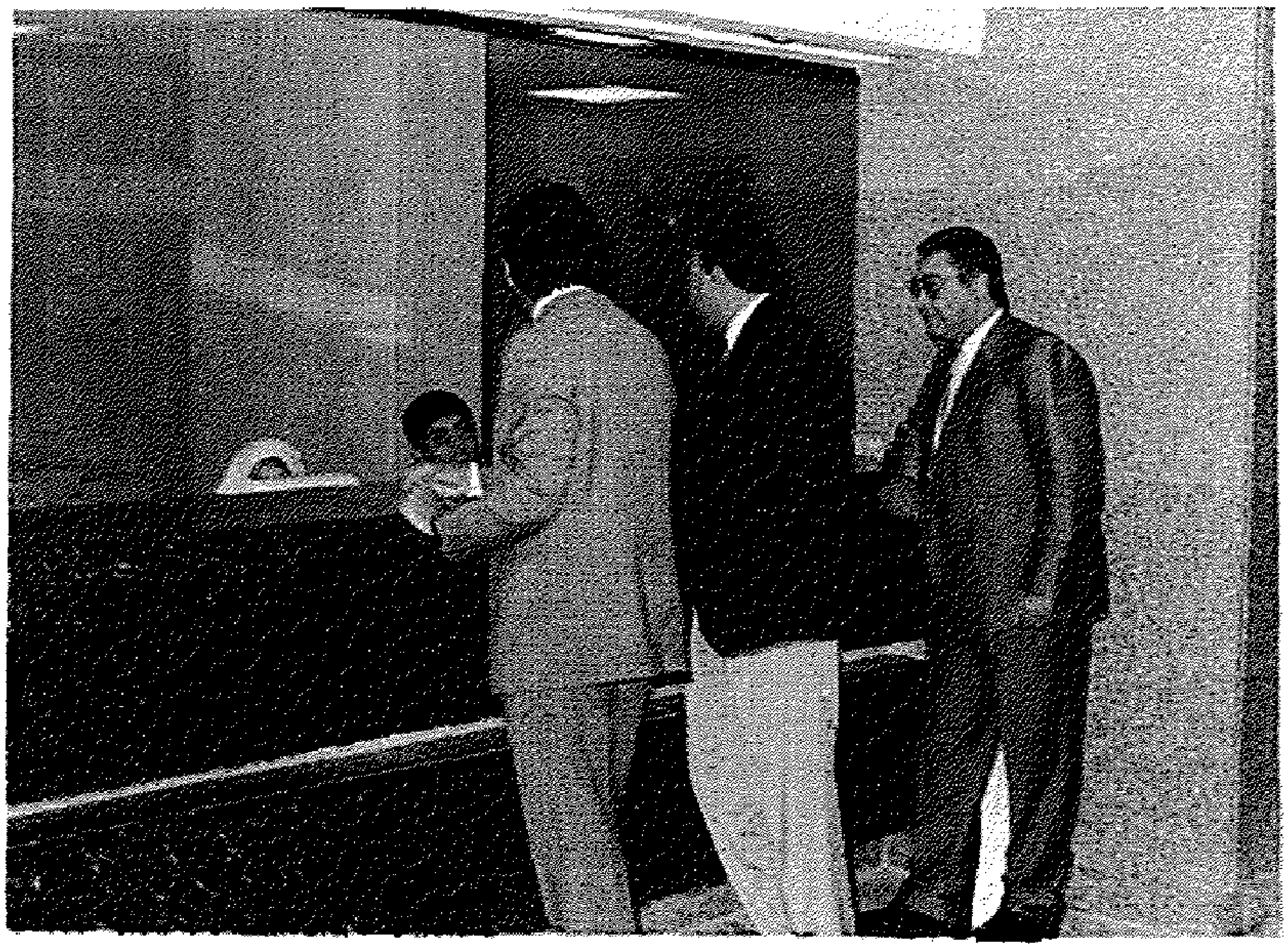

مع تحيات بنك قناة السويس
فرع بورسعيد

برج المحروسة بشارعى محمود صدقى ومحمد محمود
فاكس : ٣٢٤٩٦٦
ت : ٢٢٣٧٩١ ـ ٢٢٤٩٦١ (ترنك ٠٦٦)
رقم بريدى : ٤٢٥١١

« التعليم الجامعى »

شهد قطاع التعليم الجامعى والعالى بمحافظة بور سعيد خلال السنوات الماضية تطوراً كبيراً وهائلاً فى مجال إقامة العديد من الكليات والمعاهد العليا وفوق المتوسطة ، وذلك بفضل توجيهات السيد فخر الدين خالد محافظ بور سعيد .. وقد بلغ عدد تلك الكليات والمعاهد « ١٥ » كلية ومعهد هى :

كلية الهندسة التكنولوجيا	كلية التجارة	كلية التربية للتعليم الأساسى
كلية التربية الرياضية	كلية التربية النوعية	معهد الخدمة الاجتماعية
المعهد الفنى التجارى	المعهد الفنى الصناعى	معهد سياحة وفنادق
المعهد الفنى الصحى	المعهد الأزهرى	المعهد الفنى للمنشآت البحرية
المعهد العالى للخدمات الطبية	معهد الصناعات البحرية	أكاديمية السادات

وفيما يلى الإنجازات الحالية والمستقبلية لتلك الكليات والمعاهد :

كلية الهندسة والتكنولوجيا :

قامت الكلية باعداد اللائحة الداخلية لها بنظام فصلين دراسيين وأعداد الهياكل الوظيفية للأقسام ، وكذلك أعداد دليل للكلية ..

كما تم تجهيز معامل للكيمياء ، والحاسب الآلى ، ميكانيكا الموانع ، واستكمال تجهيز معمل المواد .. والبدء فى الإعداد لإنشاء معمل الموانىء ، وورش الحدادة واللحام ، وسبك المعادن ..
كما بدأت إجراءات تجهيز معمل التحكم الآلى ، ومعمل الترمودنياميكا ، كما سيتم تجهيز معمل الأساسيات الكهربية ، ومعمل أساسيات هندسة الألكترونيات ..

وقد أقامت كلية الهندسة العديد من الندوات .. شملت موضوعات عن :
التلوث الصناعى ، ترشيد الطاقة ، والصناعات الصغيرة ومشاكلها فى بور سعيد ، وتأثير المجالات الكهربية على الحياة والإنشاءات فى محافظة بور سعيد ..

وتقوم الكلية بالإشتراك فى تدريب وتشغيل طلاب جامعة قناة السويس ، بالتعاون مع محافظة بور سعيد ..

أكاديمية السادات : أنشأت أكاديمية السادات للعلوم الإدارية بمقتضى القرار الجمهورى رقم ١٢٧ لسنة ٨١ وهى مؤسسة علمية تنطبق عليها أحكام قانون تنظيم الجامعات رقم ٤٩ لسنة ٧٢ .. وتمنح الأكاديمية درجات البكالوريوس فى العلوم الإدارية والعضوية (المقابلة لدرجة الماجستير) والزمالة (المقابلة لدرجة الدكتوراه) ..

- وقد تم افتتاح فرع الأكاديمية ببور سعيد فى ٢٩ / ٨ / ١٩٨٨ ..
- قام فرع الأكاديمية ببور سعيد منذ إنشاءه بعقد « ٢٣ » برنامج لعدد « ٤٠٦ » دارس فى مجال المؤتمرات ، وبرامج الإدارة العليا ، والإدارة التنفيذية ، وبرامج حماية البيئة .. وكذلك « ٣٠ » برنامج

لعدد « ٤٦٦ » دارس فى مجال اللغة الانجليزية .. و « ٤٦ » برنامج للحاسب الآلى لعدد « ٧١٥ » دارس .. وفى مجال التعليم المفتوح كان عدد الدارسين « ٣٦٠ » ....

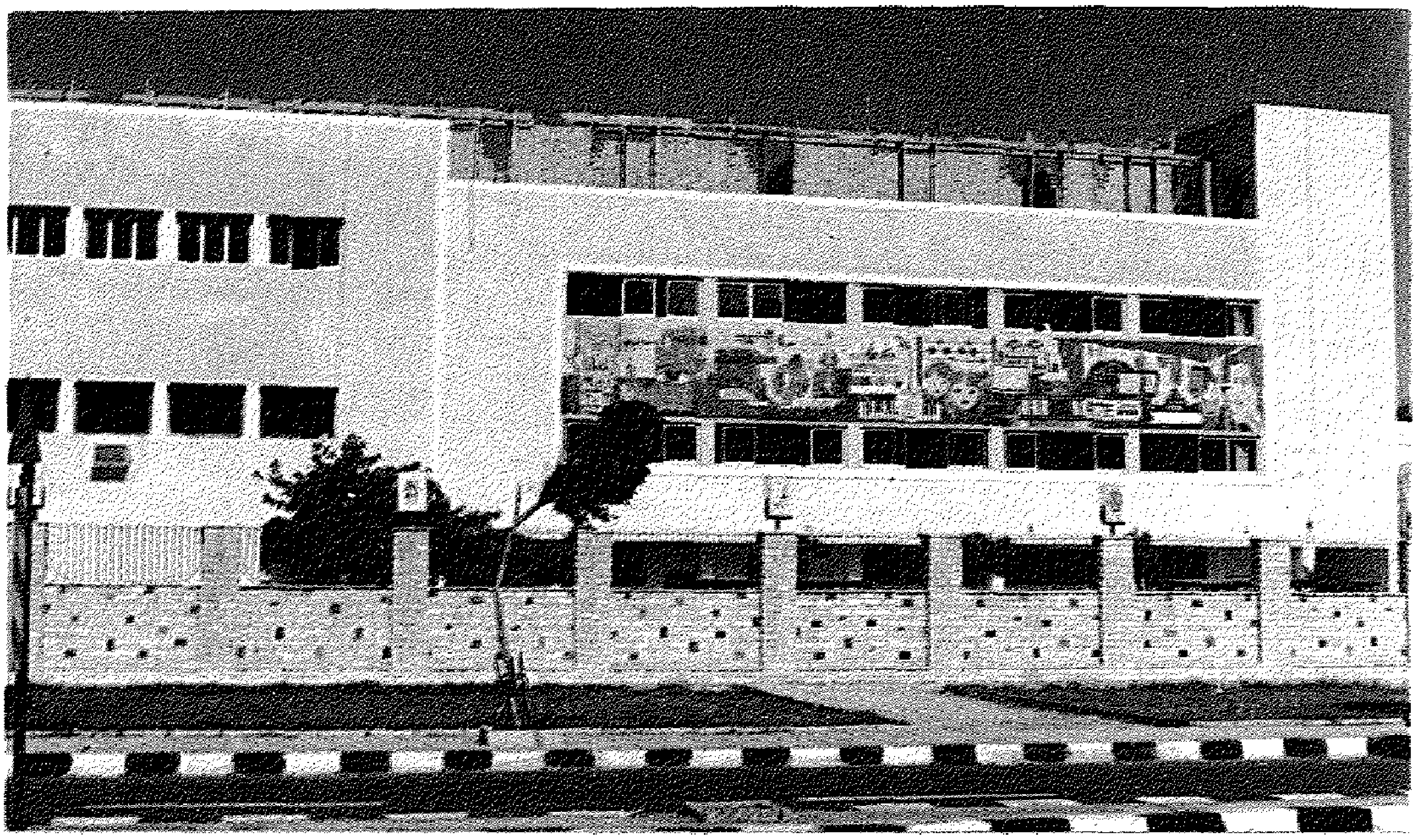

مبنى الكلية النوعية ببور سعيد

- كما بلغ عدد الدارسين بالدراسات العليا فى دبلومات (الحاسب الآلى - السياحة والفنادق - الدبلوم العام فى العلوم الإدارية - الإدارة العامة والمحلية - إدارة المستشفيات) « ٣٥٣ » دارس .
- توجد بالأكاديمية قاعة للمؤتمرات تسع أكثر من « ٣٥٠ » عضواً ومجهزة بكافة الوسائل السمعية والبصرية الحديثة ، كذلك « ١٠ » غرف لإقامة وإعاشة « ٢٤ » متدرب .. « ١٦ » قاعة تدريب ومعمل لغات حديث .. ومعمل للحاسب الآلى ..

إتجاهات مستقبلية لأكاديمية السادات :

- تطوير دور الأكاديمية فى عقد المؤتمرات والندوات التى تساهم فى تنمية البيئة وتنشيطها ..
- تكثيف الدراسات الاستشارية والبحثية التى تساهم فى حل المشاكل المختلفة على مستوى الشركات والهيئات العامة والمحلية للإقليم ..
- التوسع فى عقد برامج التنمية الإدارية والبرامج التعليمية التى تساهم فى خلق كوادر يمكن الاعتماد عليها فى الإدارة الواعية للأنشطة الاقتصادية المختلفة ، كذلك فى إدارة وتطوير الهيئات العامة والمحلية ..

كلية التربية الأساسية : أنشأت كلية التربية ببور سعيد شعبة التعليم الأساسى لتكون الكلية الرابعة فى سلسلة كليات التربية التى تقيمها جامعة قناة السويس ، وتقوم الكلية بنشاط تثقيفى وتنويرى كبير . كما تقوم الكلية بتخريج مدرسين للمرحلة الإبتدائية والمرحلة الإعدادية معا ، حيث أنها حلت محل معاهد المعلمين والمعلمات .. وفى نفس الوقت أتاحت للطالب فرصة الحصول على مجموعة من المواد الدراسية المتكاملة ..

تضم الكلية ثلاثة أقسام هى :
اللغة العربية واَدابها « وتضم الدراسات الإسلامية »
قسم المواد الاجتماعية .. واللغة الانجليزية
كذلك قسم العلوم والرياضة .

كما تضم الكلية معامل « علم نفس – وسائل تعليمية – بيولوجي – كيمياء – طبيعة – لغات كمبيوتر ..

وتقيم الكلية منذ أربع سنوات المنتدى الثقافى الفكرى .. يستضيف محاضرين فى شتى المجالات ، وذلك بعقد محاضرات أسبوعية ..

كلية التربية النوعية : أنشأت كلية التربية النوعية ببور سعيد بالقرار الوزارى رقم ٥٣٢ لسنة ٨٩ .. وتضم الكلية أقسام عديدة ..

قسم الموسيقى ..
قسم علوم الاقتصاد المنزلى ..
قسم العلوم الاجتماعية والإعلام ..
قسم دراسات الطفولة
قسم الفنون
قسم العلوم التربوية والنفسية
قسم تكنولوجيا التعليم

يبلغ عدد الطلاب خلال عام ٩٢ / ٩٣ « ١٣٤٤ » طالب وطالبة ..
بدأت الكلية بتقديم الدراسات العليا للخريجين فى العام الجامعى ٩١ / ٩٢ .. وانتظمت الدراسة مبدئيا فى دبلوم الدراسات العليا بشعبة رياض الأطفال كنواة للدراسات العليا فى باقى التخصصات ..

إجمالى عدد الخريجين فى العام الماضى ١٩٩٢

اسم الكلية أو المعهد	عدد الخريجين		الإجمالى
	ذكور	أناث	
كلية الهندسة والتكنولوجيا	١١٤	٢٢٩	٣٤٣
كلية التجارة	٢٣١	٢٤٥	٤٧٦
كلية التربية الرياضية	٧٩	–	٧٩
كلية التربية	١٠٨	٢٣١	٣٣٩
المعهد الفنى الصناعى	١٨٦	٩٤	٢٨٠
المعهد الفنى التجارى	٢٧٨	٤٨٠	٨٥٨
المعهد العالى للخدمة الاجتماعية	١٤٥	١١٦	٢٦١
المعهد الفنى الصناعى للمنشآت البحرية	١٤٦	٢٣	١٦٩
المعهد الفنى الصحى	١٩	٢٧	٤٦
المعهد الفنى للفنادق والسياحة	٥٨	٦	٦٤

وتساهم كلية التربية النوعية فى تجميل ميادين المحافظة حيث قامت شعبة التربية الفنية بعمل لوحة النصر المقامة أمام متحف بور سعيد القومى ، كذلك الشلال الموجود عند مثلث حديقة فريال .. والنافورة المنشأة أمام مبنى مرور بور سعيد القديم .. هذا بالإضافة إلى تجميل الكلية بالعديد من النافورات والتماثيل واللوحات الفنية ، كذلك لوحة من الفسيفاء تعبر عن شعب الكلية ، أيضا تمثال نحتى (لآله) النيل عند اليونان ، لوحة بالنحت البارز ، وشلال من أحجار البيئة ، وتمثال عبارة عن مجموعة أسماك البيئة .. كذلك بركتين لطيور البيئة ..

الاهتمام بالمؤتمرات العلمية :

وقد أصبحت الكلية المزار الدائم للوفود العربية والأجنبية لمحافظة بور سعيد .. كما احتفلت الكلية فى أكتوبر ١٩٩٣ بتخريج أول دفعة من أبناء مدن القناة ، وذلك بعد حصولهم على البكالوريوس فى تخصصات رياض الأطفال – الاقتصاد المنزلى – التربية الفنية – التربية الموسيقية .

وقد تم تكليف عدداً من المتفوقين والمتفوقات فى الشعب الدراسية المختلفة والحاصلين على البكالوريوس كمعيدين فى الكلية بدءا من العام الدراسى ٩٣ / ١٩٩٤ للمساعدة فى الأعمال التطبيقية ..

المعهد العالى للخدمة الإجتماعية :

أنشىء المعهد العالى للخدمة الاجتماعية ببور سعيد عام ١٩٨٠ ، وقامت إدارة المعهد ببذل قصارى جهدها فى سبيل تحقيق هيكل علمى متقدم لإنشاء أقسام علمية وأعداد أعضاء هيئة تدريس بالمعهد ، كذلك إنشاء كوادر علمية لهم حتى تكون الصورة متكاملة بين الإمكانيات المادية والفنية ، وفى أطار ذلك تم :

- إنشاء معمل التصوير يحتوى على آلات حديثة ..
- إنشاء مدرج إضافى يسع ٦٠٠ طالب وطالبة ..
- الاهتمام بالأنشطة الطلابية ودعمها بالشكل والأداء الأمثل الذى قد اتضح بحصول المعهد على المركز الأول على مستوى الجمهورية لسنوات متتالية فى الأنشطة الطلابية المختلفة ..
- انشاء صالة للألعاب ودعم رعاية الشباب ومدها بالاجهزة الرياضية .
- إنشاء وحدة صحية مجهزة لرعاية الطلاب صحيا ويشرف عليها طبيب متخصص .

« ويقوم المعهد حاليا ببناء مبنى جديد يشمل خمس طوابق » .

المعهد الفنى التجارى :

- يعتبر المعهد الفنى التجارى أول معهد أنشأ ببور سعيد .. وقد حقق هذا المعهد خلال فترة وجيزة إنجازات متعددة أهمها :

- تطوير خطة ومناهج شعبة الكمبيوتر بحيث تتلائم مع خطط ومناهج شعبة الحاسب الآلى بكل من معهدى مصر الجديدة والعباسية ، وذلك للتيسير على الطلاب الحاصلين على تقدير جيد بنسبة ٦٥٪ من الالتحاق بالصف الثالث بأى من المعهدين ..

● تطبيق نظام الفصلين الدراسيين اعتبارا من العام الدراسى ٩٣ / ٩٤ ..

● إنشاء شعبة جديدة لتحقيق الترابط بين التعليم والبيئة ، وهى شعبة إدارة أعمال بحرية وملاحية لتصبح الشعبة الدراسية بالمعهد هى مالية وإدارة ، كمبيوتر ، قانون ، وشعبة إدارة أعمال بحرية وملاحية ..

المعهد الفنى للسياحة والفنادق :

ومن أهم الإنجازات التى حققها المعهد الفنى للسياحة والفنادق خلال الأعوام القليلة الماضية :

● تطوير التدريبات العملية بحيث تتم فى المنشآت الفندقية والسياحية ليكتسب الطالب الخبرة العملية من مجال العمل تحت أشراف مزدوج من إدارة المعهد والمنشأة ..

● تطبيق نظام الفصلين الدراسيين إعتبارا من العام الدراسى ٩٣ / ٩٤ ..

● أحداث تطوير شامل فى مقررات وبرامج الشعب الدراسية بالمعاهد الفنية للسياحة والفنادق لتتلائم مع المتطلبات السياحية والفندقية إعتبارا من العام الدراسى ٩٤ / ٩٥ ..

المعهد الأزهرى :

أنشىء المعهد الأزهرى عام ١٩٦٤ كمعهد إعدادى وثانوى فى مقره القديم بجمعية المحافظة على القرآن الكريم .. ثم أنتقل بعد ذلك إلى مقره الدائم بشارع الأمين بجوار دار الثقافة .... ويوجد بالمعهد شعبتى للآداب والعلوم .. وقد بلغ عدد خريجى المعهد ١٢٠٠ طالب فى مجالات مختلفة كالتدريس والمحاماه والصيدلة والهندسة والأعمال الوظيفية الإدارية المختلفة ..

وقد حقق المعهد بطولات رياضية متعددة كان أخرها كأس المعاهد الأزهرية فى كرة السلة .

المعاهد الأزهرية عام ١٩٩٢ / ١٩٩٣

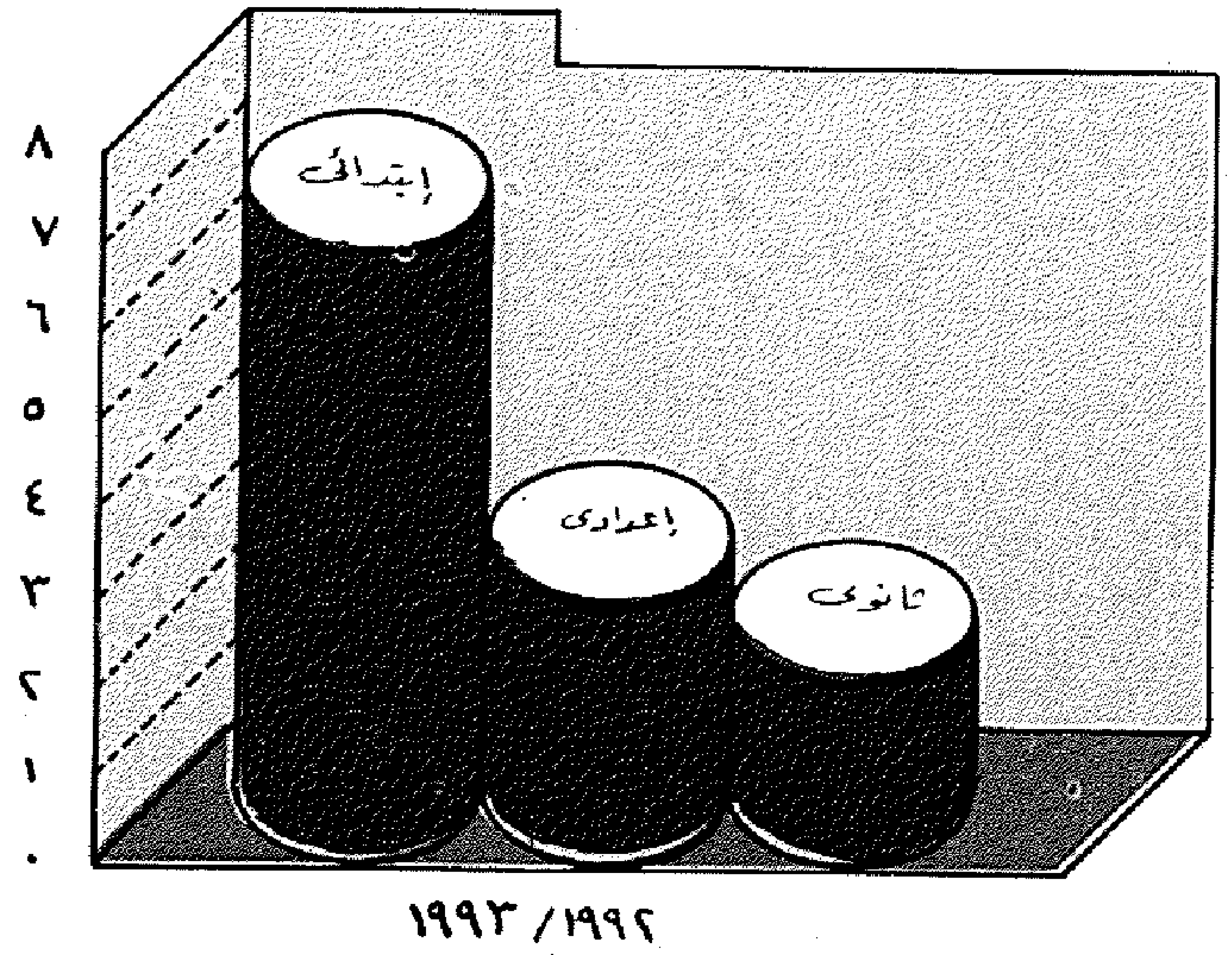

* محو الأمية :

* دعا السيد رئيس الجمهورية إلى التخلص من الأمية خلال العام الماضى ومحو أمية جميع المواطنين وركز الإعلان على خمس نقاط :

سد منابع الأمية – حشد الطاقات فى الحملة القومية الشاملة لمحو الأمية – التكافل بين التعليم النظامى وغير النظامى – ربط الأمية بالتدريب المهنى وبالتربية المستمرة – غرس القيم الإيجابية من أجل التنمية والسلام .

* وقد تجاوبت بور سعيد مع الحملة القومية حيث بلغ عدد المراكز سنة ٩٠ (٥٦) مركزاً فى جميع أنحاء بور سعيد ويوجد بها ٨١ فصلا وعدد الدارسين ٢٢٠٤ دارساً حضر منهم الامتحان ١٧٥٢ دارسا نجح منهم ٩٣٤ ناجحا ونسبة النجاح ٥٣٪ .

أهم الإنجازات التى تمت :

التوسع فى فتح مراكز فى جميع أنحاء المحافظة – التعاون والاشراف الفنى مع المصالح الأخرى – عمل تدريب لجميع العاملين فى مجال الأمية ٢٠٠ معلم ومدرب – حملة إعلامية ومسح للاحياء المستهدفة قبل فتح المراكز – إستغلال المدارس ذات الفصل الواحد كمراكز بالتعاون مع المشروع التجريبى لمحو أمية الطفل والمرأة فى سن الانجاب .

تطور نتائج إمتحانات تعليم الكبار ومحو الأمية

العام الدراسى	إجمالى امتحان	عدد الاميين	عدد فصول محو الأمية	عدد المقيدون	عدد المتقدمون	عدد الناجحون	نسبة النجاح
٨٩ / ٩٠	٤٣٥٨٢٢	٩٦٤٧٦	٦٣	١٧٢٤	١٦١٢	٥٢٧	٣[illegible]٪
٩٠ / ٩١	٤٤٨٠٢٥	١٠٠٧٤٧	٨١	٢٢٠٤	١٧٥٢	٩٣٤	٥٣٪
٩١ / ٩٢	٤٧٣٤٦٥	١٠٢٤٥٢	٣٣	٣٠١٨	٢٤٠٧	١٤٦٨	٦٠,[illegible]٪

* تنخفض نسبة الأمية بالمحافظة مقارنة بنسبتها على مستوى الجمهورية حيث بلغت فى تعداد ١٩٨٦ ٢١٪ بينما على مستوى الجمهورية ٤٩,٤٪ .

* إنخفاض فصول محو الأمية بمقدار ٤٨ فصلا ذلك لانفصال الجيش والشرطة عن مجموع الفصول .

« شئون البيئة »

تولى المحافظة اهتماما كبيرا بمشروعات البيئة والحفاظ على شئونها وتتضافر جهود كافة الجهات العلمية المتخصصة فى سبيل تحقيق ذلك وقد تمت خلال الفترة الماضية المشروعات الآتية :

حماية المياه من التلوث :

نظراً لزيادة نسبة قناديل البحر وما تسببه من مضايقات وآلام للمصطافين فلقد قام الفرع بالاشتراك مع المعهد القومى لعلوم البحار والمصايد فى مشروع الحماية الميكانيكية من قناديل البحر وذلك لدراسة البيئة البحرية وجمع عينات وإنشاء شباك للحماية والتي تعتبر أول تجربة على الشواطىء المصرية .

- يقوم الفرع بمتابعة تلوث الشاطىء بالمخلفات البترولية أو الحيوانات النافقة والتى تلقيها السفن العابرة داخل أو خارج المياه الإقليمية بالقرب من بورسعيد وذلك حتى يمكن اتخاذ الاجراءات العلمية السليمة لمعالجة مثل هذه الحالات .

- يقوم الفرع بالتعاون مع مديرية الشئون الصحية لمتابعة التقارير الدورية عن نتائج تحليل مياه الشرب ومتابعة شكوى المواطنين الواردة فى هذا الشأن .

- التوعية عن أهمية صيانة خزانات المياه العلوية وضرورة استمرار النظافة الدورية لها .

حماية بحيرة المنزلة من التلوث :

يقوم الفرع بالاشتراك فى مشروعات حماية وتحسين النوعية البيئية لبحيرة المنزلة من التلوث وذلك من خلال مشروعات يتم تمويلها من جهاز شئون البيئة بميزانية قدرها ٣,٥ مليون جنيه بالاشتراك مع فريق عمل صندوق البيئة العالمى فى دراسة الجدوى التى تمت على البحيرة لاختيار أنسب الطرق العلمية لتنفيذ مشروع وقف تدهور بيئة بحيرة المنزلة وتحسين نوعيتها وتنمية ثروتها السمكية .

تنمية وتطوير المحميات الطبيعية بالمحافظة :

يقوم الفرع بتمويل من جهاز شئون البيئة بأنشاء البنية الأساسية لمحمية أشتوم الجميل حيث سيتم إنشاء إدارة للمحمية ملحق بها مركز علمى .

يقوم الفرع حاليا بالسعى لاتخاذ الاجراءات اللازمة لإصدار القانون الخاص بإنشاء محمية بحيرة الملاحة شرق بور فؤاد .

حماية الهواء من التلوث :

يوجد فى بور سعيد عدد (٣) أجهزة لقياس نسبة التلوث فى الهواء .

ويتم قياس نسبة التلوث بصفة دورية حتى يمكن التعرف على التغيير فى المكونات الغير طبيعية والتى تسبب تلوث الهواء أولا بأول .

التثقيف والتوعية البيئية :

- عمل ندوات بالمدارس بالاشتراك مع مديرية التربية والتعليم والثقافة الصحية .
- عمل مسابقات بيئية بالاشتراك مع بيوت الشباب والرياضة بالمحافظة .
- التوعية الدورية عن طريق الأذاعة المحلية .

● عمل كتيبات عن المحميات الطبيعية وما تحويه من كائنات حية مع شرح مفهوم المحمية الطبيعية وأهميتها .

كما يقوم جهاز شئون البيئة بالمحافظة بالأعمال التالية :

● المعالجة الصحية لمخلفات المصانع ومراقبة المخلفات الناتجة من المصانع والتأكد من صلاحية الأجهزة المخصصة للمعالجة بالاشتراك مع مديرية القوى العاملة ببور سعيد .

● رسم خريطة بيئية للمحافظة موضحاً بها مواقع المصانع وأماكن حرق المخلفات بها وكذلك أماكن جمع وردم المخلفات .

● قام الفرع بتصميم استمارات استبيان خاصة لدراسة الجدوى البيئية لأية مشروع تحت الإنشاء أو منشأة حالياً لتقييم تأثيره على البيئة للأخذ فى الاعتبار .

- السيد المحافظ يقوم بغرس شجرة .

« قطاع الإسكان »

أن ما تحقق فى مجال الاسكان بالمحافظة يعد انجازاً ضخماً بكل المقاييس دفع فعلاً بأزمة الاسكان فى طريق الحل حتى يعيش المواطن البور سعيدى حياة اجتماعية سليمة .

— فقد بلغ ما تم تنفيذه من وحدات سكنيه خلال الفترة من ٧٤ وحتى أول أكتوبر ١٩٩٣ (٧١٠٠٠) وحده سكنية من مجموع ٧٣٧٨١ وحدة فى مجال الاسكان الحكومى والتعاونى والقطاع الخاص .

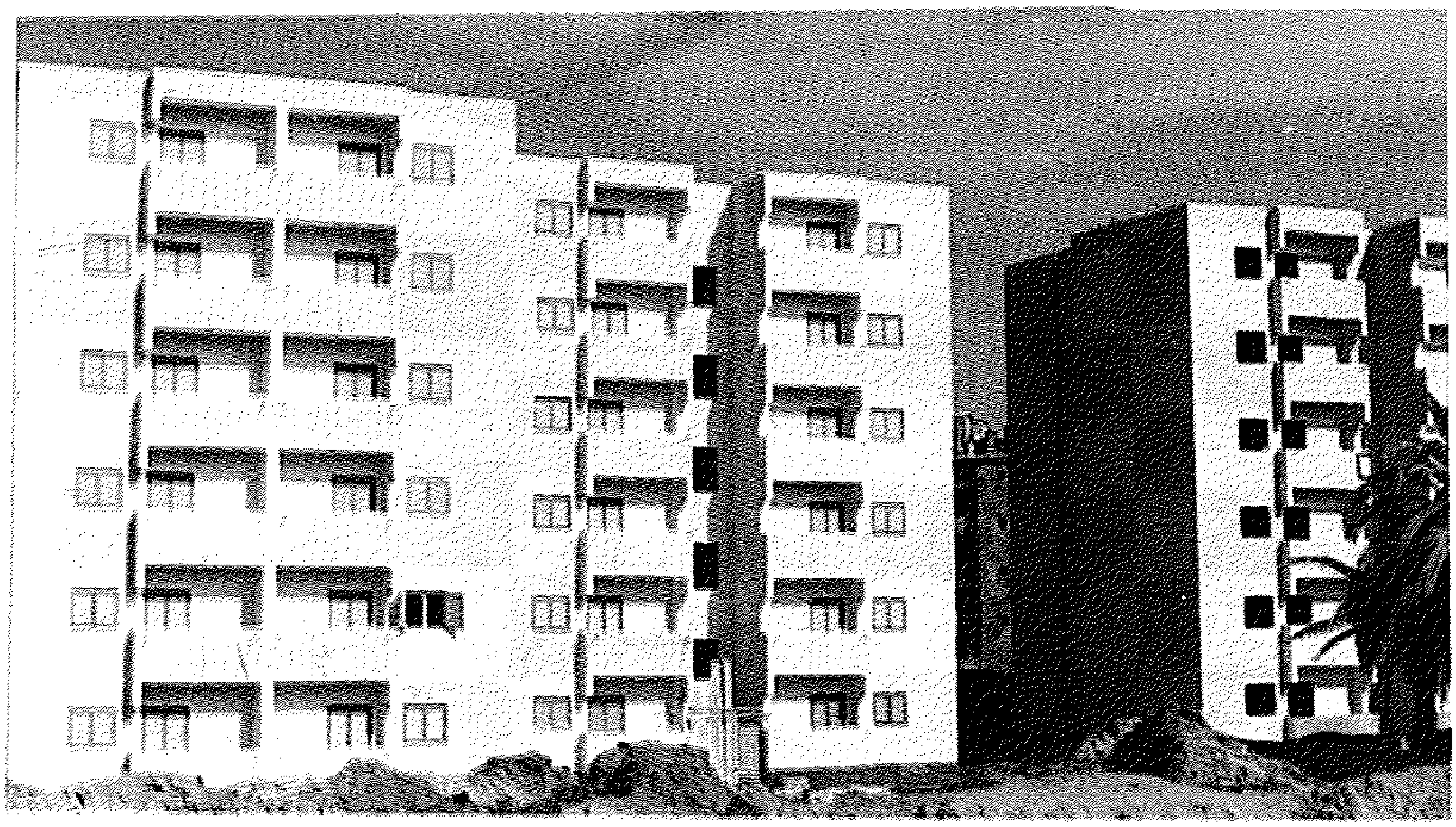

— ويأتى احتفال بور سعيد هذا العام ومشكلات الإسكان المعقدة فى سبيلها إلى الحل فى إطار الأفكار الجديدة والجهود المكثفة التى يقف من وراءها اللواء فخر الدين خالد محافظ بور سعيد الذى قرر بعد أيام من توليه منصبه فى ٢١ أبريل ١٩٩٣ أن يقتحم المشكلة ويتبنى برنامجا طموحا يستهدف القضاء على أزمة الإسكان بالمحافظة .

— فقد تقرر بناء ٤٠ ألف وحده سكنية خلال الخطة الخمسية الثالثة بداية من عام ٩٢ وحتى ٩٣ بمعدل ٨٠٠٠ وحده سكنية سنويا تنتهى معها تماما مشكلة العشش والتى بدأت اعدادها تتناقص من ٥٠ ألف عشه إلى ٦ آلاف عشة فقط .

— ولم تقف جهود السيد المحافظ والحكومة عند هذا الحد بل تم رفع الاعتمادات المالية المخصصة لمحافظة بور سعيد من ٤,٥ مليون جنيه إلى ٣٥ مليون جنيه لبناء الوحدات السكنية الجديدة بالإضافة إلى ما يتم اعتماده لوحدات الإيواء العاجل وأعمال البنية الأساسية لها .

— وفى عام ٩٣ تم طرح ٨٠١٦ وحده سكنية وجارى العمل بها .

— ويجرى حاليا طرح ٨٠٠٠ وحده سكنية أخرى خلال العام المالى ٩٣ / ٩٤ .

— كما تم توزيع ٨١٦ وحده سكنية منخفضة التكاليف بمشروع الطاقة الشمسية كدفعة أولى بالقرعة العلنية وتم توزيع الدفعة الثانية وعددها ٦٨٠ وحده منها ٥٥٠ وحده ذات حجرتين وصالة و ١٣٠ وحدة ثلاث حجرات وصالة .

— ويعمل السيد المحافظ على أن تشهد الأعوام القادمة من الخطة نهاية أزمة الإسكان بالمحافظة وتوفير مسكن لكل مواطن على أرض بور سعيد بمشيئة الله تعالى ..

بيــان

بعدد الوحدات السكنية التى تم تنفيذها بمحافظة بور سعيد

من عام ٧٤ حتى ٣٠ / ٩ / ١٩٩٣

eng 74-93

القطــاع	وحدات تم تنفيذها من عام ٧٤ حتى ٨١ / ٨٢	وحدات تم تنفيذها من ٨٢ / ٨٣ حتى ٨٦ / ٨٧ خطة خمسية أولى	وحدات تم تنفيذها من ٨٧ / ٨٨ حتى ٩١ / ٩٢ خطة خمسية ثانية	وحدات تم تنفيذها من ١ / ٧ / ٩٢ ٣٠ / ٩ / ٩٣ خطة خمسية ثالثة	الجملة
١ - اسكانى حكومى شامل جميع الوحدات بأنواعها	١٠٦٤٠	٧٧٦٣	١٧٢٤٦	٣٢٨٤	٣٨٩٣٣
٢ - مشروع الأمل	٠	٠	١٨٠٩	٠	١٨٠٩
٣ - اسكان ايواء مؤقت	١٥٠٠	٣١٧	٧٤٤	٠	٢٥٦١
مجموع الاسكان الحكومى	١٢١٤٠	٨٠٨٠	١٩٧٩٩	٣٢٨٤	٤٣٣٠٣
٤ - اسكان تعاونى متوسط حكومى	٠	٠	٥٠٠٠	٠	٥٠٠٠
٥ - اسكان تعاونى منخفض التكاليف حكومى .	٠	٠	١٣٢٨	٩١٢	٢٢٤٠
٦ - اسكان تعاونى بحى مبارك	٠	٠	٢٢٢٠	٠	٢٢٢٠
مجموع الاسكان الحكومى والتعاونى	١٢١٤٠	٨٠٨٠	٢٨٣٤٧	٤١٩٦	٥٢٧٦٣
٦ - اسكانى جمعيات تعاونية خاصة	٢٢٨٦	٣٩١٥	٧٢٧١	٠	١٣٤٧٢
٧ - اسكان القطاع الخاص	٣٠٠٠	٢٨٤٣	١٣٢٣	٣٨٠	٧٥٤٦
الاجمالى	١٧٤٢٦	١٤٨٣٨	٣٦٩٤١	٤٥٧٦	٧٣٧٨١

وقد قامت إدارة التعاون بالمحافظة بتسجيل وشهر ما يقرب من « ١١٢ » جمعية تعاونية لبناء المساكن منذ عام ١٩٧٥ حتى ١٩٩٣ ، وقد تم تخصيص أراضى لهذه الجمعيات بمعرفة لجان تخصيص لبناء المساكن لأعضاءها البالغ عددهم ما يقرب من ٤٢٠٠٠ عضو ، وقد قامت الجمعيات بتخصيص وحدات سكنية لأعضائها بنسبة ٧٥ ٪ من عدد الأعضاء تقريبا ، ويعتبر مجلس إدارة كل جمعية هو المسئول عن بناء وتخصيص الوحدات السكنية على الأراضى المخصصة له ما عدا الجمعيات التى خصصت لها أراضى بحى الزهور .. فقد فوضت الجمعية التعاونية المشتركة لحى الزهور فى هذا الخصوص ..

هذا بالإضافة إلى مشروعات الاسكان المختلفة بالمحافظة والتى تم إنشائها بمعرفة المحافظة والهيئة العامة لتعاونيات البناء والإسكان وتتلخص فى الآتى :

١ - مشروع الـ ٥٠٠٠ وحدة
٢ - مشروع منخفض التكاليف
٣ - مشروع بنك الإسكان
٤ - مشروع الحزب الوطنى « الأسر الجديدة)
٥ - مشروع الأمل
٦ - مشروع تطوير القابوطى
٧ - مشروع أرض اللنش
٨ - مشروع الطاقة الشمسية
٩ - مشروع القتال الداخلى
١٠ - مشروع أرض قبضايا

ومن المنتظر الانتهاء من « ٢٠ » ألف مسكن من مساكن التعاونيات خلال الخطة الخمسية الثالثة ..

الشئون الاجتماعية

تعتبر رسالة الشئون الاجتماعية من أعظم الأعمال الجليلة وأحبها إلى الله وتهدف إلى المشاركة فى بناء الإنسان المصرى إجتماعيا وثقافيا ودينيا وتقدم الرعاية الاجتماعية المتكاملة لكافة فئات المجتمع والنهوض بالجمعيات المحلية واستثمار الطاقات المتاحة لدى الأسر .

وتتركز الخدمات الاجتماعية التى يقدمها هذا القطاع فى محافظة بور سعيد من خلال المحاور الآتية ..

دور الحضانة

تم افتتاح دور الحضانة الآتية :

- دار حضانة أنغام التابعة لجمعية تنمية المجتمع المحلى بحى الزهور (للاطفال الرضع) .
- دار حضانة عمار التابعة لجمعية تنمية المحلى بحى الزهور .
- دار حضانة الرضا التابعة لجمعية النور والأمل بحى المناخ .
- دار حضانة البراعم للأطفال الرضع بحى الزهور وبذلك ارتفع عدد دور الحضانة إلى ٦٦ دار حضانة تتسع لعدد ٨٦٠٠ طفل .

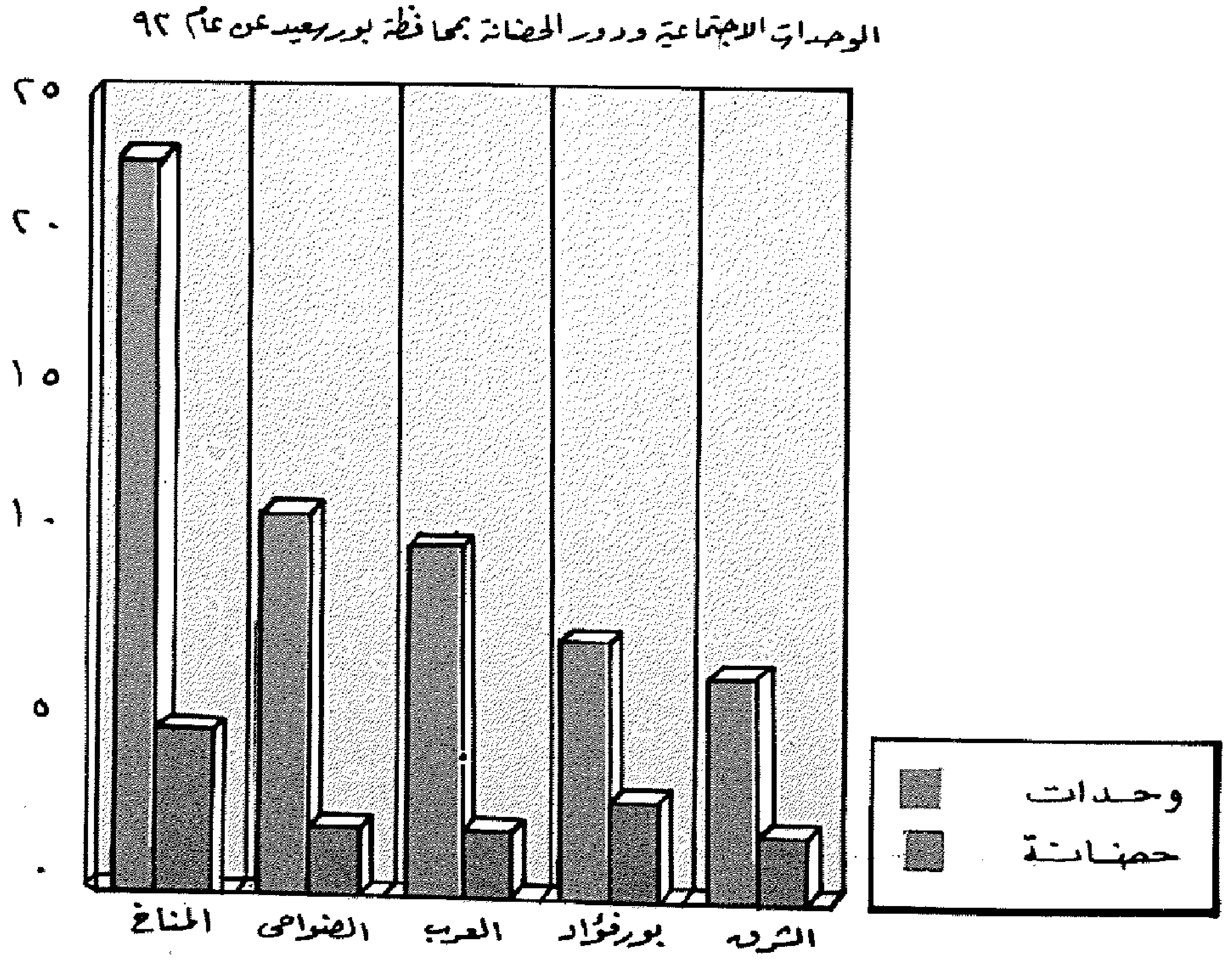

— الضمان الاجتماعى :

وتهدف إلى توفير الاستقرار المادى للأسرة التى لا يتوافر لها الدخل الكافى بضمان حد أدنى من الدخل بصرف المعاشات والمساعدات الضمانية ومساعدات الدفعة الواحدة وحالات الكوارث والنكبات العامة والفردية ومساعدات أسر المواطنين المقاتلين السابقين .

وتتولى المديرية صرف هذه المساعدات على النحو التالى :

١ – بلغت قيمة المعاشات الشهرية المنصرفة ٤٢٥٠٦ جنيها لعدد ٤٣٥ حالة .

٢ – بلغت قيمة المساعدات الشهرية مبلغ ١٥٧٠ جنيها لعدد ٣٢ حالة .

٣ – بلغت قيمة مساعدات الدفعة الواحدة مبلغ ٩٤٢٠ جنيها لعدد ٧٩ حالة .

٤ – بلغت قيمة مساعدات الكوارث والنكبات مبلغ ١٩٧٧٥ لعدد ٨٠ حالة .

٥ – بلغت الإعانات الخاصة بأسر المقاتلين السابقين مبلغ ٢٦٨٥ جنيها لعدد ٤٣ حالة .

الجمعيات والاتحادات :

تمثل الجمعيات الخيرية الإطار الذى يضم الجهود الأهلية فى المجال الاجتماعى وقد بلغ عدد الجمعيات الخيرية المشهرة ببور سعيد ٢١٥ جمعية تضم ما يقرب من ٧٥ ألف مواطن .. كما بلغت جملة الإعانات التى تم صرفها للجمعيات مبلغ ٢٤٥٥٣٦ جنيها ..

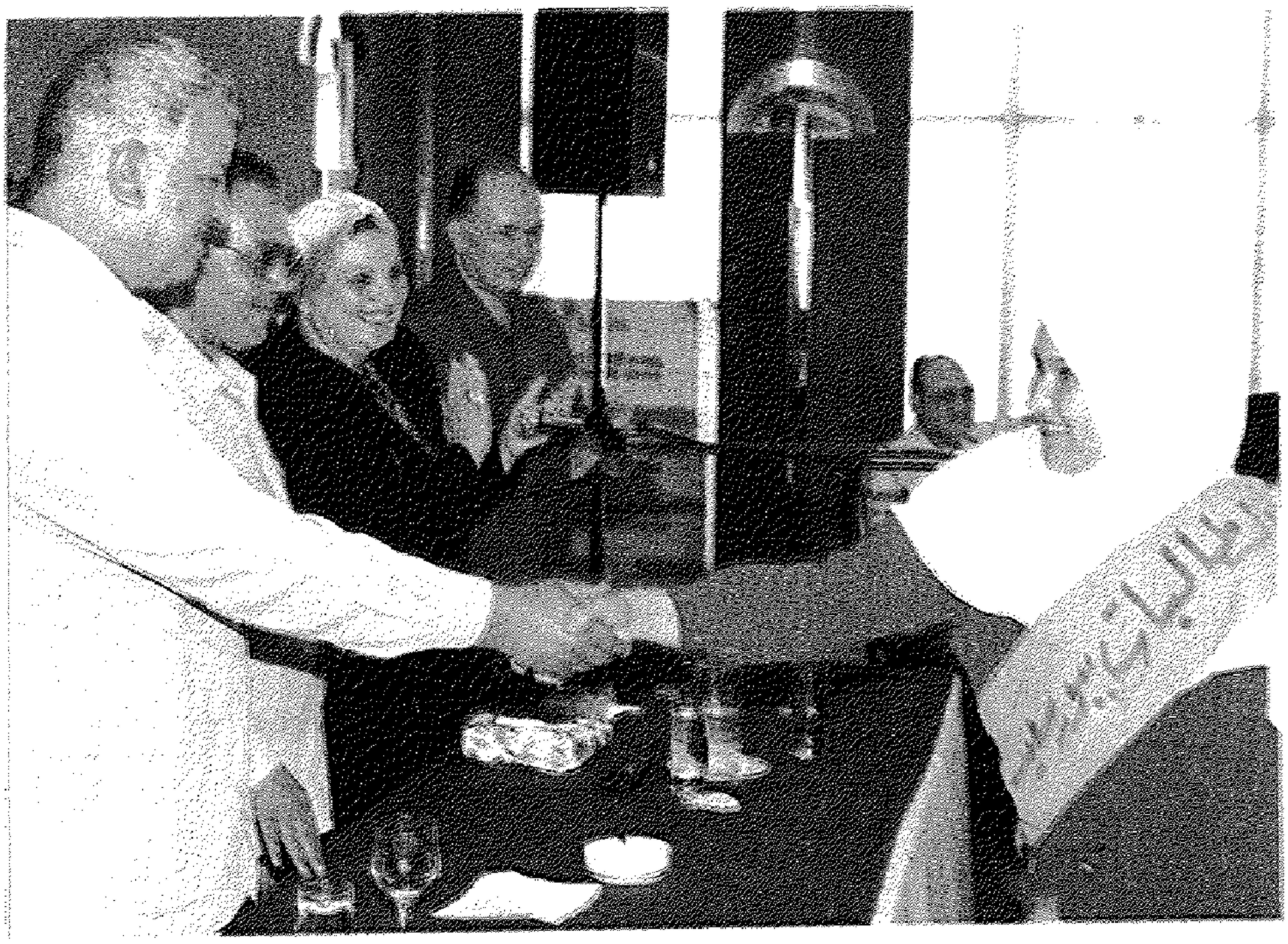

- السيد المحافظ فى حفل تكريم اصدقاء الطالبات .

التكوين المهنى والأسر المنتجة :

— وتهدف إلى إستثمار جهود الأسرة بتحويل المنزل إلى وحدة إنتاج صغيرة تعينه على زيادة دخل وشغل أوقات الفراغ وقد بلغ عدد المشروعات الخاصة بالصندوق الاجتماعى التى تم تنفيذها عدد ١٨١ مشروع وبلغت جملة الإعتمادات المالية الخاصة بها مبلغ ٤٠٠ ألف جنيه ..

— كما تم إفتتاح مركز إعداد الأسر المنتجة بجمعية صديقات الطالبات وبلغت الاعتمادات المالية الخاصة بذلك ٢٠ ألف جنيه وبذلك ترتفع عدد المراكز إلى ٤١١ مركز ..

الأندية النسائية :

— تم افتتاح النادى النسائى بجمعية الدية لتنمية المجتمع لتصبح عدد الأندية بالمحافظة ١٢ نادياً يستفيد منها ٢٥٠٠ سيدة .

الأندية الثقافية والاجتماعية للشباب :

— تستمر الأندية الثقافية والاجتماعية للشباب فى تأدية خدماتها وتبلغ عددها ١٥ نادياً يستفيد منها ما يقرب من ٥٨٢٠ شاباً ..

رعاية أسر المقاتلين :

وتقوم المديرية برعاية أسر المقاتلين وأفراد القوات المسلحة وتقديم المساعدات الخاصة بهم وقد بلغت عدد الحالات التى ترعاها المديرية ٧٧٣ حالة تم صرف مبلغ ٢١٩٧٧ جنيه .

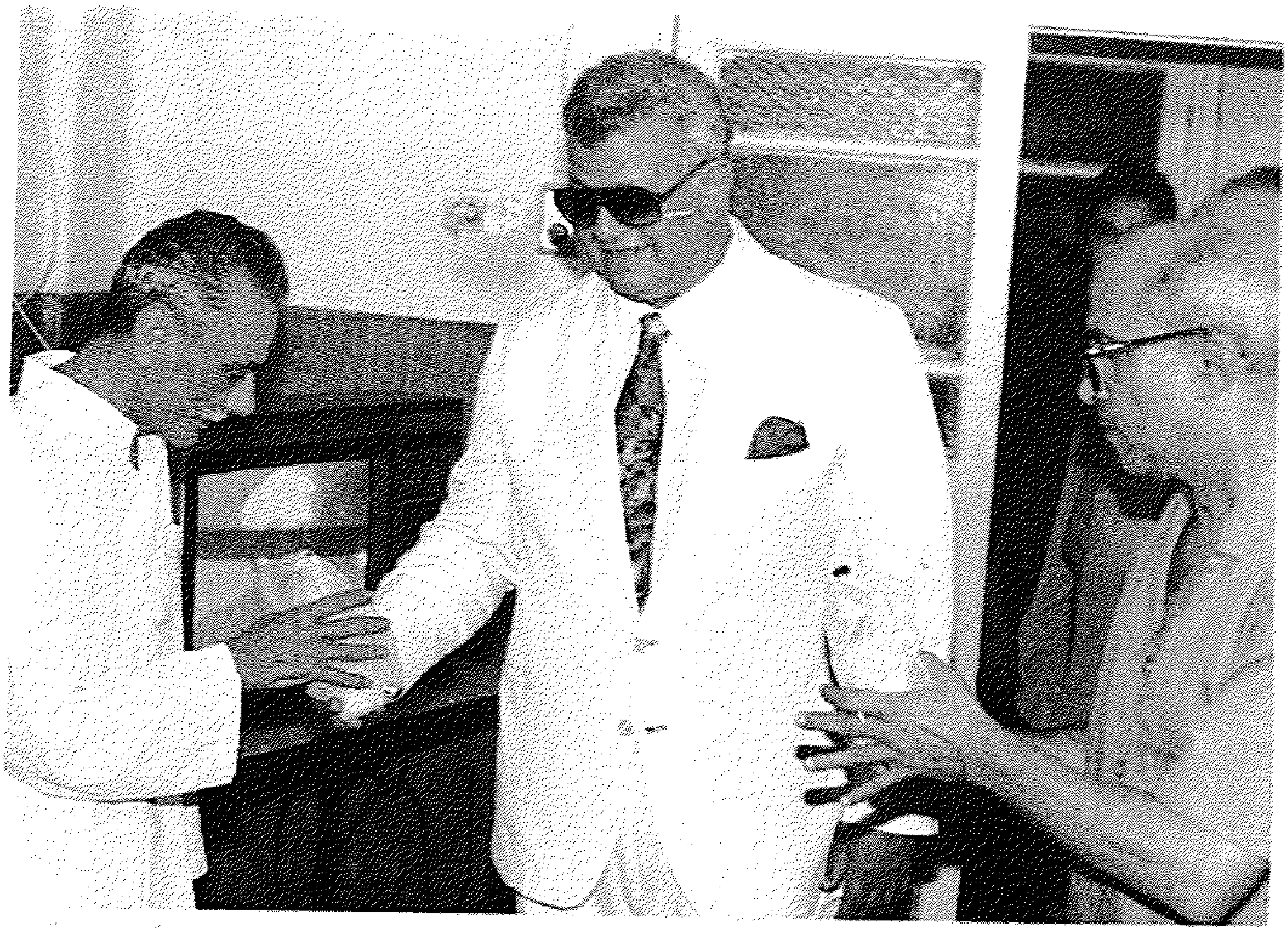

ـ السيد المحافظ فى زيارة ميدانية لمؤسسة رعاية المسنين .

أندية ومكتبات الأطفال :

تسهم المديرية فى تحقيق التنشئة الاجتماعية والثقافية السليمة وهناك عدد ٧ مكتبات كما تقوم المديرية برعاية الأطفال عن طريق أندية الأطفال التابعة لها وتبلغ عددها ٧ أندية ويستفيد من خدمات الأندية والمكتبات حوالى ٣٠٠٠ طفلا ..

العيادات الشعبية :

تتبع المديرية عدد ٢١ عيادة شعبية ويبلغ عدد المستفيدين من خدماتها ما يقرب من ٢٥٠ ألف مواطن من أبناء المحافظة حيث تتم رعايتهم صحياً ..

مراكز تنظيم الأسرة :

تقوم المديرية بالإسهام فى مواجهة الإنفجار السكانى عن طريق مراكز تنظيم الأسرة التابعة لجمعية تنظيم الأسرة وتبلغ عددها ٧ مراكز تستفيد منها ٣٤٠٠ سيدة ..

رعاية المسنين

تضم المحافظة عدد ٢ مؤسسة لرعاية المسنين وهما : دار الحنان ، دار التكريم ، كما تضم عدد ٣ أندية للمسنين .. وتحتفل باليوم العالمى للمسنيين ..

دور المغتربات :

وتقوم المديرية بالإشراف على عدد ٧ دور للمغتربات ويبلغ عدد المستفيدات من خدماتها ٩٠٩ طالبة ..

السيد المحافظ يكرم أبطال بورسعيد المقاتلين

البحوث الإجتماعية :

تسهم المديرية فى مجال البحوث الاجتماعية عن طريق التعرف على الاحتياجات الحقيقية للمجتمع وقد قامت المديرية بعمل مسح إجتماعى للمنطقتين الغربية والجنوبية من بور سعيد ..

محو الأمية :

وتسهم المديرية فى مجال محو الأمية من خلال جهود الجمعيات الخيرية والتى يبلغ عدد فصول محو الأمية بها ١٢ فصل ..

● المشروعات المستقبلية والجارى تنفيذها فى إطار خطة عام ٩٣ / ٩٤

إفتتاح عدد ٤ وحدات اجتماعية بالمناطق الآتية : وحدة الأمل بمساكن الجبل ، وحدة عثمان بن عفان ووحدة على بن أبى طالب بحى الزهور ، وحدة فاطمة الزهراء بحى الضواحى ..

افتتاح ٥ دور حضانة على النحو التالى : دار حضانة جمعية الخدمات الاجتماعية ، ودار حضانة ٢٣ ديسمبر ، دار حضانة الأطفال الرضع بجمعية المساعدات الإسلامية ، ودار حضانة الأطفال بجمعية على بن أبى طالب وكلها بحى المناخ بالإضافة إلى دار حضانة المحافظة على القرآن الكريم بحى العرب ..

— افتتاح مركز اعداد الأسر المنتجة بجمعية التنمية الحضرية بحى السلام

— إفتتاح مكتبة الطفل بجمعية العاشر من رمضان .

— إفتتاح نادى الطفل بجمعية حماية الطفولة ببور فؤاد .

— الإنتهاء من إقامة مؤ سسة الصم والبكم لافتتاحها فى عام ١٩٩٤ إن شاء الله .

— افتتاح نادى نسائى بجمعية خالد بن الوليد بحى المناخ .

— نادى نسائى بجمعية حماية الطفولة ببور فؤاد .

— استكمال التجهيزات الخاصة بقسم الطباعة الخاص بمركز بدر للتكوين المهنى بحى المناخ .

— البدء فى الإعداد لنهو مؤسسة التثقيف الفكرى بحى الزهور ويبلغ إجمالى هذه المشروعات مبلغ ٦٥٩ ألف جنيه وردت فى إطار الخطة الاستثمارية للعام ٩٣ / ١٩٩٤ .

— افتتاح دار حضانة أم خلف وكذا مكتبة الطفل والنادى النسائى .

— البدء فى إقامة المبنى الخاص بجمعية صديقات الطالبات .

— افتتاح مركز تنظيم أسرة جديد ببور فؤاد ومركز آخر بحى الزهور .

— البدء فى تنفيذ مشروع مركز التدريب الإجتماعى ببور فؤاد اعتبارا من العام ٩٣ / ١٩٩٤ ويبلغ تكاليفه ما يزيد على ٣ مليون جنيه .

— افتتاح النادى النسائى بقرية المناصرة .

الشباب والرياضة

فى إطار اهتمام المسئولين والأجهزة المعنية بالمحافظة بقطاع الشباب والرياضة والنهوض به تحققت الإنجازات التالية .

- تم إنشاء ملعب مفتوح متعدد الأغراض بشارع أسوان بحى المناخ وانشاء ملعب آخر ومسرح بمركز قريتى المناصرة والجرابعة التابعين للمحافظة

- إصلاح وترميم مرافق الاستاد ونادى بور سعيد الرياضى .

- التوسع فى صالة ٦ أكتوبر المغطاه بانشاء مدرج بالجهة الغربية .

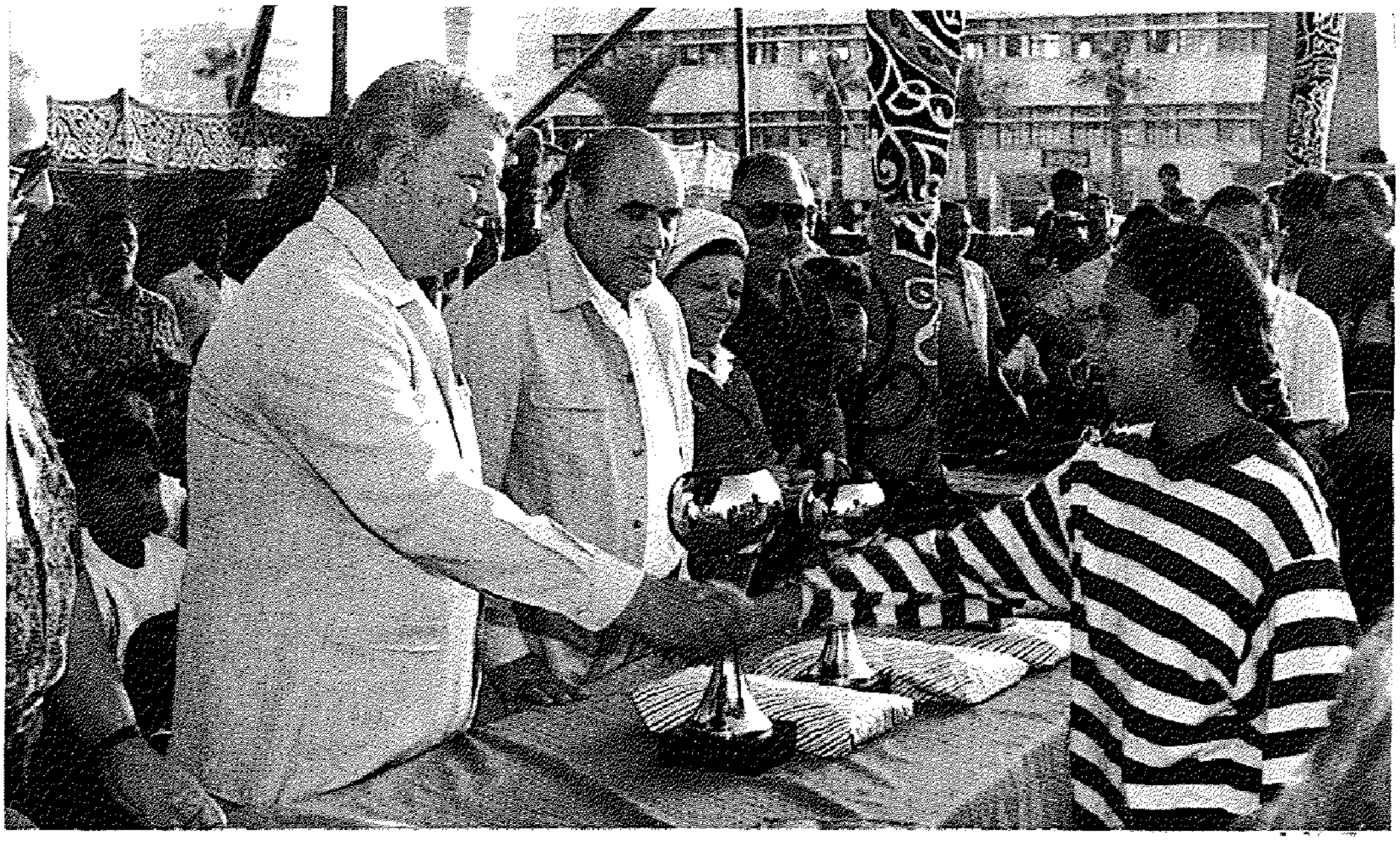

- تكريم الابطال المتفوقين رياضيا .

مشروعات جارى تنفيذها :

- إنشاء ٤ مراكز جديدة لسبورتينج وبور سعيد والديبة و ٦ أكتوبر .
- إنشاء صالة مغطاه تسع لعدد ٢٠٠٠ متفرج بالقرية الأولمبية بالزهور
- تم انشاء ملعب دولى لهوكى الانزلاق بالاستاد .
- إنشاء صالة إجتماعات بالمعسكر الدائم .

انشاء ملعب مفتوح بمركز شباب بحر البقر .

- استكمال مركز شباب القابوطى بانشاء مبنى اجتماعات بالمركز وملعبين مفتوحين وكذلك استكمال منشأت مركز شباب الكاب .

ـ السيد المحافظ يعلن بدء سباق اختراق الضاحية .

المشروعات المستقبلية :

- انشاء صالة بنادى الحرية المعاقين .
- استكمال الدور العلوى لصالة المعسكر الدائم .

مراكز الشباب :

يوجد بالمحافظة عدد ٩ مراكز للشباب هى : مركز شباب الاستاد ، الساحة ، السلام ، بور فؤاد ، الزهور ، بور سعيد ، أكتوبر ، سبورتينج ، العاشر من رمضان و عدد ٩ مراكز للشباب بالقرى وهى مركز شباب القابوطى ، المناصرة ، الجرابعة الديبة ، الكاب ، أم خلف ، عرب زيدان ومركزان بقرية بحر البقر بالضفة الغربية والشرقية .

المعسكرات الصيفية : وقد تم تنفيذ المعسكرات الآتية :

المعسكر الدائم :

وقد شمل معسكرات « تدريب عقلى » للفتيات لعدد ١١ فوج مدة كل فوج أسبوعا وبلغ عدد الفتيات المشتركات فى هذا المعسكر من طالبات الكليات والمعاهد العليا ومراكز الشباب بمحافظات الجمهورية ٢٥٠٥ فتاه .

معسكر بور فؤاد :

وقد تم تنفيذ معسكرات « تدريب عقلى » للفتيات لعدد ٩ أفواج مدة كل فوج أسبوع وبلغ

عدد الفتيات المشتركات فى هذا المعسكر من طالبات الكليات والمعاهد ومراكز الشباب لمحافظات الجمهورية ١٥٢١ فتاه .

المعسكر الدولى للكشافة والمرشدات :

والمعسكر يستقبل كل عام شباب كليات التربية وجميع المعسكرات والرحلات بأنواعها وكذلك معسكرات الكشافة ويحدد قطاع الشباب من الجنسين .

كما يقوم بتشغيل أفواج المجلس الأعلى للشباب والرياضة من الطلائع والشباب .

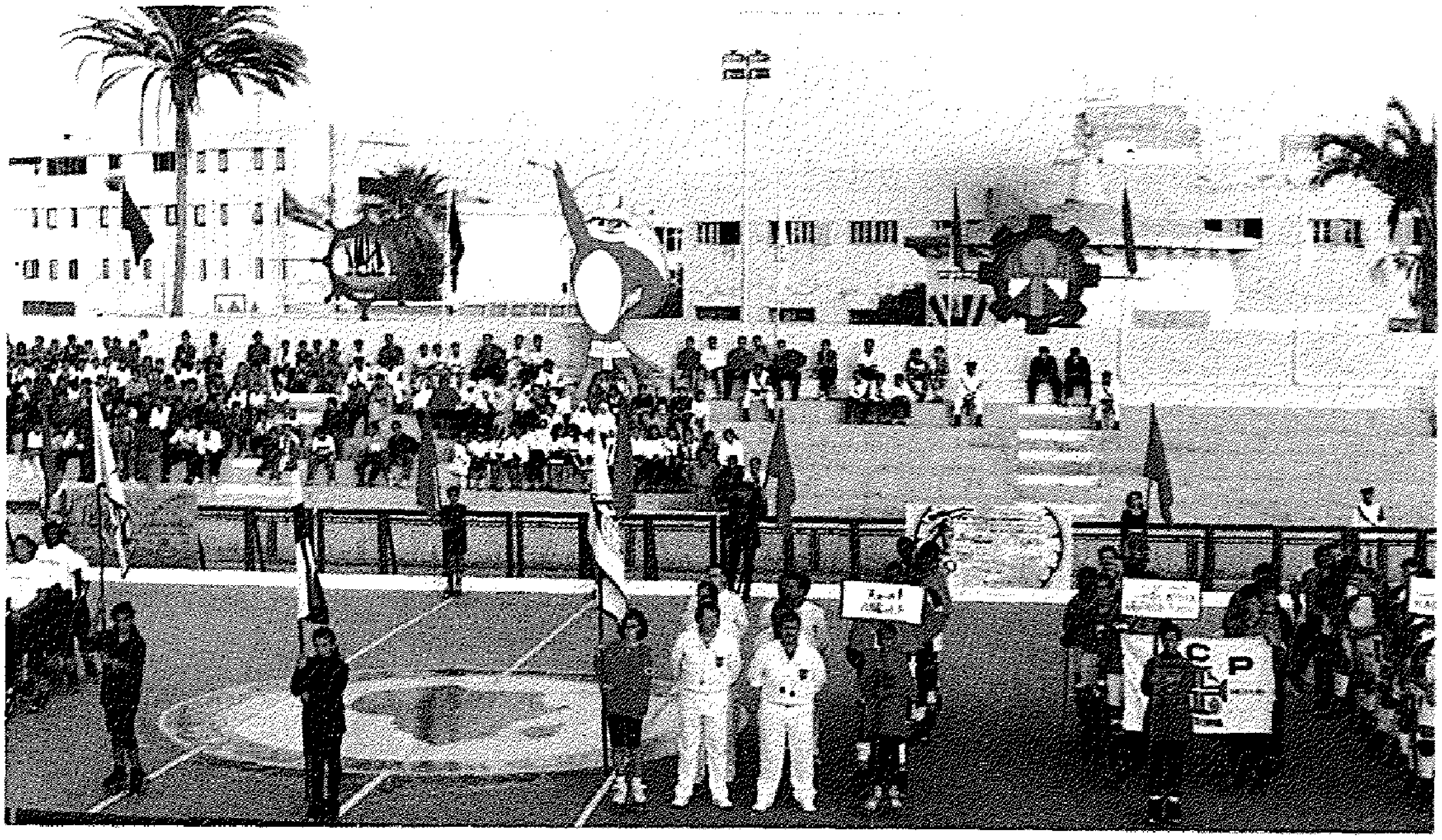

ـ حفل افتتاح بطولة أفريقيا لهوكى الانزلاق .

معسكر الشاطىء ببور سعيد :

وقد تم تنفيذ المعسكرات القومية بجهاز الرياضة وقطاع الطلائع طوال فترة الصيف .

وتعمل المديرية على مشاركة الشباب بجهوده فى تشجير وتجميل المحافظة وقد أثمرت جهود الشباب فى مجالات كثيرة منها :

ـــ اشتراك ١١٦١ شابا من طلبة الجامعات فى مشروع القرية النموذجية بالقابوطى قاموا خلال ثمانية أسابيع بتجميل وتشجير ودهان منطقة القابوطى كما ساهموا فى علاج الماشية بحظائر القرية .

ـــ اشتراك ٤٣٢ شابا فى تجميل وتشجير ونظافة مدخل بور سعيد جنوب الرسوه بدعم من المجلس الأعلى للشباب والرياضة .

المشروعات الثقافية :

يقوم المجلس الأعلى للشباب والرياضة بتنظيم مشروعات ثقافية قومية من خلال مسابقات فى مجالات الثقافة المختلفة ، وتشارك المديرية بإعداد الشباب للاشتراك فى هذه المسابقات .

بطولات دولية :

قامت محافظة بور سعيد بتنظيم أول بطوله لهوكى الانزلاق - وقد أقيمت بملعب استاد بور سعيد خلال أكتوبر ٩٣ واشترك خلالها ٨ فرق أفريقية .

وقد قام اللواء « فخر الدين خالد بتقديم ١٨٦ ألف جنيه إعانة مالية لتجهيز ملعب الاستاد والتجهيزات النهائية لاستقبال البطولة .. كما وافق السيد اللواء المحافظ على صرف ٢٥ ألف جنيه لشراء أدوات وملابس رياضية لفريق الاستاد ... وقد فاز فريق موزمبيق الافريقى بالبطولة .

ـ مبنى نزل الشباب الدولى .

« الشئون الدينية »

تقوم مديرية الأوقاف بالمحافظة بدور فعال فى مجال الدعوة الإسلامية والتوجيه السليم وقد اتخذت المساجد ومراكز الشباب وأماكن التجمعات فى كل موقع ميدانا لنشاطها وأعدت القوافل الدينية لتجوب مدن وقرى المحافظة من خلال مجموعات الأئمة والدعاة ... وتعمل المديرية على تنفيذ خطة ثابتة تنبع من الأنشطة وهى :

مجال الدعوة الإسلامية :

وتشمل إنشاء المساجد الجديدة وترميم وصيانة المساجد القديمة والأهلية وإقامة الشعائر وتوافر الدعاة والخطباء فى المساجد وتهدف خطة الدعوة بالتحرك فى عدة محاور من خلال المنابر الثابتة بإختيار خمسة مساجد بمختلف أحياء المحافظة بإقامة الندوات الدينية ومحدد لها يوم الإثنين من كل أسبوع يحاضر فيها نخبة من علماء الأوقاف والأزهر هذا إلى جانب النشاط المكثف فى مجال الدعوة الإسلامية الذى يقوم به السادة العلماء والوعاظ والأئمة بمديرية أوقاف بور سعيد وإحياء مختلف المناسبات الدينية والاهتمام الكبير من جانب السيد المحافظ والأوقاف والجمعيات الدينية بالمحافظة بتنظيم مسابقات تحفيظ القرآن الكريم لأبنائها الطلاب والطالبات لترسيخ القيم الدينية فى نفوسهم منذ الصغر وتكريمهم بتقديم الجوائز والحوافز المالية لهم .

كما أعدت المديرية قوافل التوعية بالمدارس والمعاهد بالاشتراك مع مديرية التربية والتعليم والقيام بحملات توعية بالتنسيق مع أجهزة الاعلام خاصة فى مجال الصحة والسكان .

ويبلغ عدد المساجد الحكومية ٧٤ مسجدا والآهلية ٢٤٨ مسجدا .

فى مجال تعمير ورعاية المساجد :

- تشرف المديرية على المساجد التابعة لوزارة الأوقاف فنيا وإداريا وتوفير احتياجاتها من فرش السجاد والموكيت وأعمال الصيانة والترميمات والمياه والكهرباء وتشرف المديرية أيضا على المساجد الأهلية بامدادها بالخطباء ومقيمى الشعائر لها

- كما يساهم صندوق المحافظة فى إنشاء العديد من المساجد خاصة فى المناطق السكنية الجديدة .

- تم انشاء المعهد الدينى بحى الزهور .

- تم الانتهاء من المبنى الخاص بالمعهد الدينى بالمجمع الإسلامى ببور فؤاد والذى يبلغ تكلفته حوالى ٧ مليون جنيه .

- يتم الانتهاء من الأعمال بالمركز الإسلامى بحى الزهور خلال العام القادم إن شاء الله .

فى مجال الإعانات الخيرية :

تم صرف إعانات موسمية لعدد ٢٦٧١ حالة بإجمالى ٤٨٩٢٢ ألف جنيه للفقراء والطلبة المحتاجين وكذلك إقراض عدد ٣٧٠ حالة بإجمالى ٥٥٦٠٧ ألف جنيه على أقساط طويلة بدون فوائد .

« الثقافة والفنون »

تبذل المحافظة جهودا كبيرة للرقى بالثقافة والفنون والإهتمام بإعداد الأنشطة الثقافية والفنية المتنوعة التى تهدف إلى رفع ذوق المواطن وتنمية الفكر الثقافى والأدبى والتعبير عن القضايا الجماهيرية وتقوية وتعميق الإنتماء للوطن ..

وقد شهدت المكتبات بالمحافظة تجديدا وتطويرا شمل البناء والكتاب .. فقد تم تطوير المكتبة المركزية بقصر الثقافة بحيث أصبحت تشتمل على ٢٥ ألف كتاب ، ونجد أن أكبر عدد من المكتبات موجود بحى المناخ حيث أنه من الأحياء الشعبية التى تحظى بكثافة سكانية مرتفعة ..

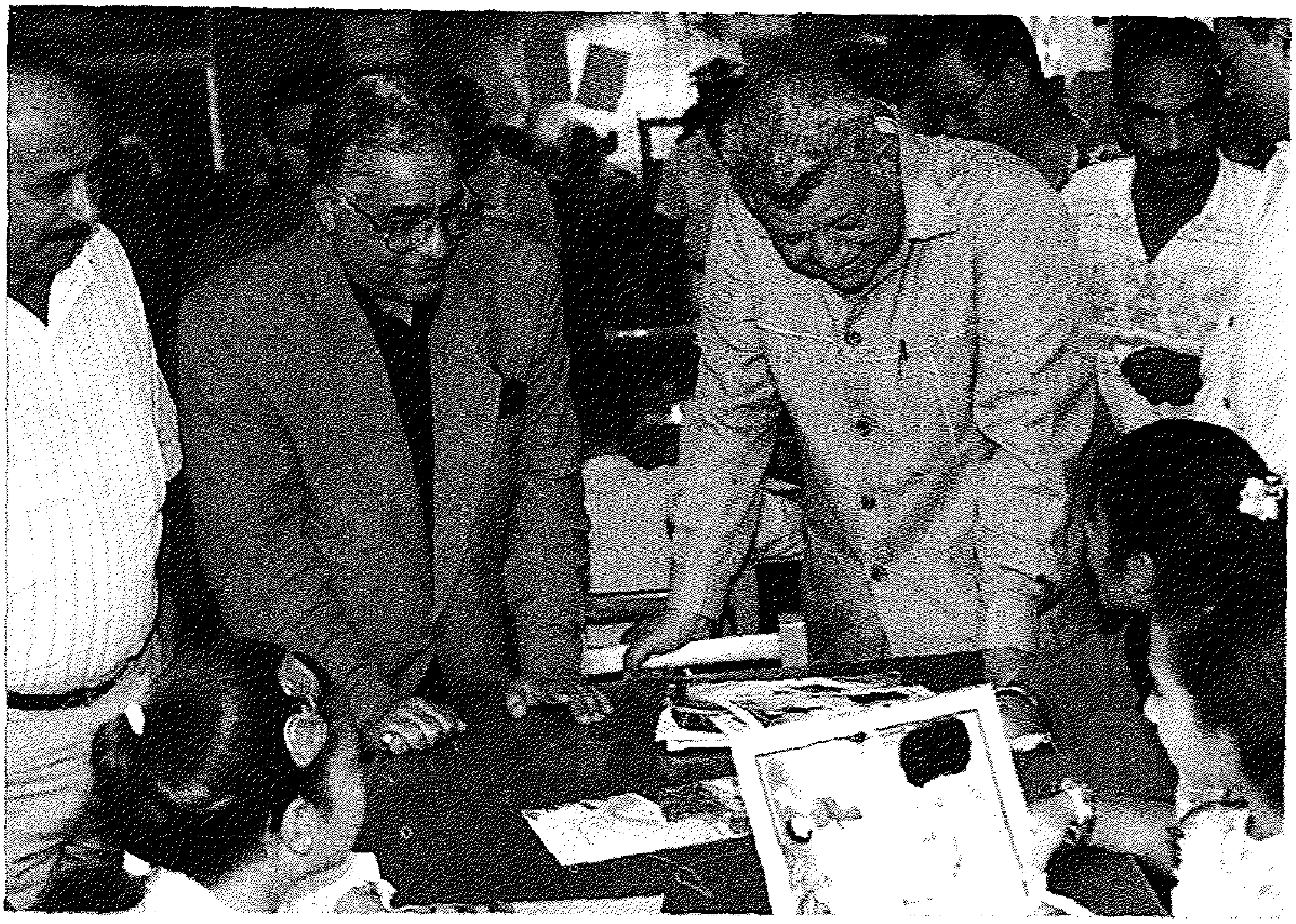

ـ السيد المحافظ يرافقه السيد حسين مهران يتفقدان مكتبات بور سعيد .

المسرح :

قدمت المديرية أكثر من « ٢٠٠ » ليلة عرض على مسرح قصر ثقافة بور سعيد ، وكذلك مسرح بور سعيد الصيفي ..

ـ فازت بور سعيد بالمركز الأول فى مهرجان نوادى المسرح على مستوى الجمهورية بالعمل المسرحى « من يملك النار » .

ـ نظمت المديرية تحت رعاية اللواء فخر الدين خالد محافظ بورسعيد مهرجان الفرق المسرحية للمحافظات ، حيث شارك فى المهرجان « ١٧ » فرقة مسرحية على مستوى وفازت فرقة بيت ثقافة النصر المسرحية بالمركز الأول لفرق البيوت المسرحية كما فازت فرقة بيت ثقافة بورفؤاد بالمركز الثالث ..

الفنون الشعبية والتلقائية والموسيقى :

- قدمت فرقة بورسعيد للفنون الشعبية حوالى « ١٢٠ » عرضا فنيا ببورسعيد ومحافظات مصر .. كما شاركت الفرقة فى مهرجان سكندريات « الدولى بالاسكندرية » ..

- قدمت فرقة بور سعيد للفنون التلقائية حوالى « ١١٠ » عرضا فنيا ببور سعيد ومحافظات مصر كما أفتتحت الفرقة مهرجان أسيوط الدولى لفنون الربابة الذى اقيم تحت رعاية محافظ أسيوط

- قدمت فرقة بور سعيد الموسيقية حوالى « ٩٠ » عرضا فنيا ببور سعيد والمحافظات ..

- حفل القراءة للجميع .

ثقافة الطفل :

- قدمت مديرية الثقافة خدماتها للطفل من خلال مواقعها المنتشرة فى أنحاء المدينة وعددها « ٦ » مواقع للطفل .. تقدم للطفل مكتبات ، مراسم ، سينما الأطفال ، حاسب آلى ..

- افتتح السيد اللواء فخر الدين خالد محافظ بور سعيد مركز ثقافة طفل حديقة الزهور ببور فؤاد بإعتباره أحدث مراكز الأطفال ..

- قدمت فرقة مسرح طفل قصر الثقافة مسرحية للأطفال ، شهد افتتاحها السيد اللواء محافظ بور سعيد ..

المكتبات :

- يقدم قطاع المكتبات خدماته للجماهير من خلال المكتبة المركزية بقصر الثقافة التى تحتوى على « ٣٠ ألف » كتاب تضم أحدث الكتب والمراجع فى شتى فروع المعرفة ..

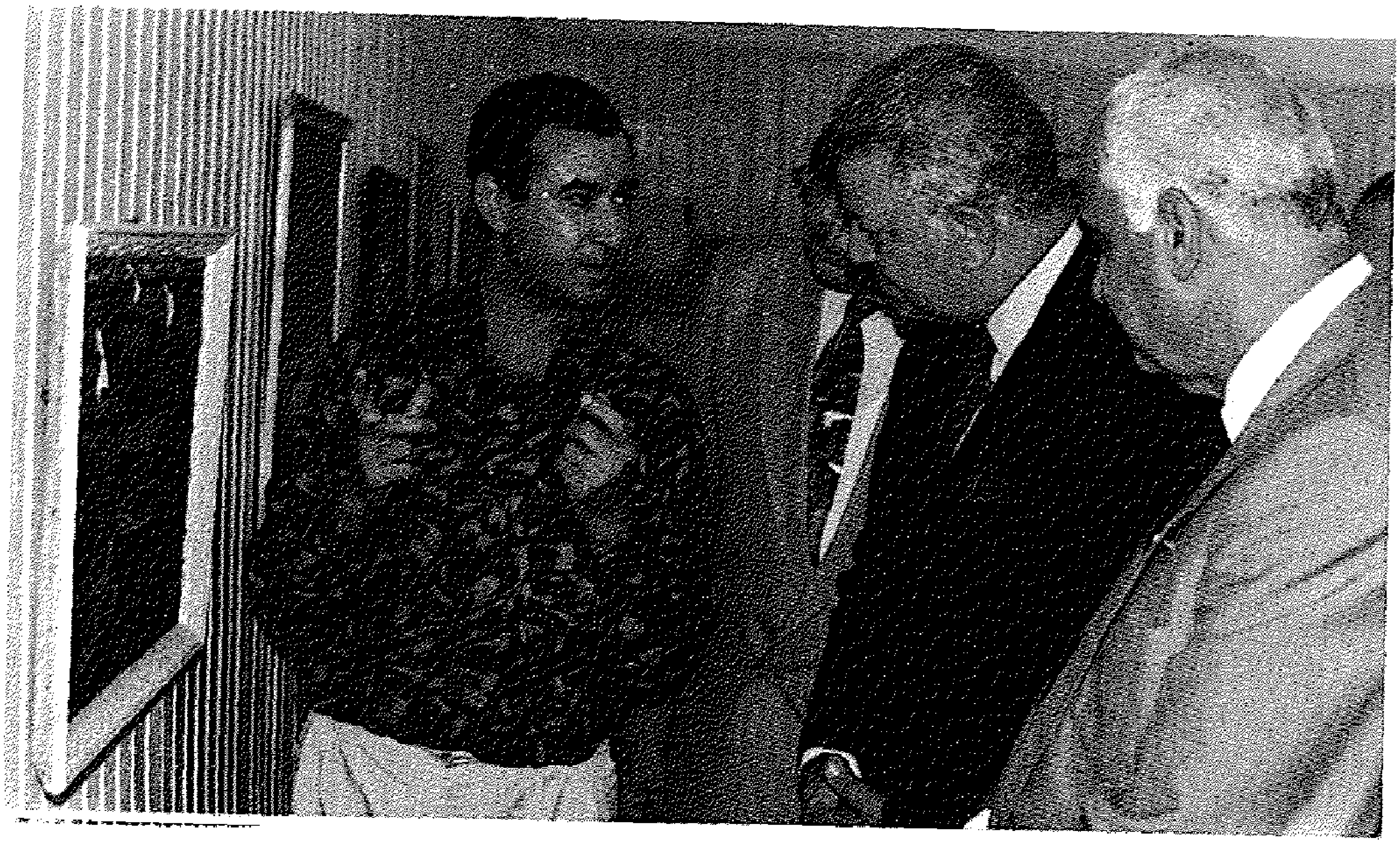

ـ السيد المحافظ فى افتتاح أحد معارض الفن التشكيلى .

ـ ومن خلال مكتباتها الفرعية أيضا المنتشرة فى أنحاء المدينة وعددها « ٨ » مكتبات فرعية تضم « أربعين ألف » كتاب ..

ـ بلغ عدد المستعارين خارجيا حوالى « ١٦ ألف » مستعير ..

ـ كما بلغ عدد المستعارين داخليا حوالى « ٣٥ ألف » مستعير ..

ـ أقامت المديرية معرضان للكتاب بالتعاون مع دور نشر مؤسسة دار المعارف ، ونهضة مصر ..

الفنون التشكيلية :

ـ أقامت مديرية الثقافة « ١٥ » معرضا تشكيليا لفنانين محليين وزائرين ..

كما أقامت المديرية معرض فنانى بور سعيد التشكيليين .. شارك فيه « ١٠ » فنانين ... وقد قام اللواء فخر الدين خالد محافظ بور سعيد بافتتاح المعرض .

الثقافة العامة :

شارك أدباء بور سعيد فى المهرجانات الأدبية المقامة بمحافظات مصر .. أقيمت حوالى « ٤٠ » ندوه لنادى الأدب بقصر ثقافة بور سعيد .. تم اصدار الكتاب الأول الذى يضم ابداعات شعراء وقصاصى بور سعيد ..

التبادل الثقافى :

تقوم المديرية بالتبادل الثقافى بين فرق الدول الأجنبية فى المجالات المختلفة ، وقد قدمت الفرق عروضها لجماهير بور سعيد .

بنك الاستثمار العربى

(المصرف الاتحادى العربى للتنمية والاستثمار)

شركة مساهمة مصرية الجنسية أنشئت بمقتضى قرار مجلس رئاسة اتحاد الجمهوريات العربية بالقانون رقم (١) لسنة ١٩٧٤ .

- المركز الرئيسى ٨ شارع عبد الخالق ثروت (مبنى سماء القاهرة) - القاهرة .
- رئيس مجلس الإدارة الاستاذة الدكتورة / نوال عبد المنعم التطاوى .
- العنوان : فرع البنك ببورسعيد مبنى الفرتيور الدور الأول - شارع النهضة - بورسعيد

المدير : محمد فهمى صالح البسيونى .

ص . ب : ٦٥٠   تليفون / فاكس : INVBK UN ٣٢٧٧٥٨

تليفون : ٣٢٧٥٦٥   تلكس : ٦٣٤٥٦

يقوم بنك الاستثمار العربى بجميع فروعه المنتشرة بجمهورية مصر العربية بتقديم كافة الخدمات المصرفيه والاستثمارية كما أن لديه شبكه مراسلين فى جميع أنحاء العالم ، وفروع للمعاملات الاسلامية للتعامل وفقا لأصول الشريعة الإسلامية .

أولا - خدمات القطاع المصرفى :

- التعامل بمختلف العملات الدولية والجنيه المصرى .
  - ودائع لأجل بالجنيه المصرى والعملات الاجنبية .
  - حسابات التوفير بالجنيه المصرى والدولار الأمريكى .
  - شهادات الادخار ذات الايراد الشهرى بالجنيه المصرى لمدة عامين .
  - شهادات الادخار ذات الايراد الشهرى بالدولار الامريكى والجنيه المصرى لمدة عامين .
- استبدال جميع العملات الأجنبية بأية عملة أجنبية أخرى أو ما يعادلها بالجنيه المصرى .
- اصدار الشيكات المصرفية والسياحية .
- فتح الاعتمادات المستندية .
- تقديم الائتمان التجارى .
- تخزين البضائع الواردة برسم المنطقة الحرة أو الترانزيت بمخازن تابعة للبنك بمنطقة الاستثمار العام ومخازن الترانزيت ببور سعيد ، كما يقوم فرع بور سعيد بتخزين البضائع الواردة برسم الأمانة .
- فتح تسهيلات ائتمانية بضمان هذه البضائع .
- تحصيل الكمبيالات لحساب العملاء .
- حفظ الأوراق المالية وتحصيل كوبوناتها .
- مزايا الاشتراك بكارت (بنك مصر) .

ثانيا - خدمات قطاع الاستثمار :

تقوم إدارات المركز الرئيسى بالقاهرة بتقديم جميع خدمات الاستثمار :

- دراسة المشروعات الاستثمارية .
- تقديم المشروعات التى تم دراستها .
- تمويل المشروعات الاستثمارية .
- الترويج للمشروعات الجديدة .
- انشاء الشركات والمساهمة المباشرة فى رأسمالها .
- متابعة تنفيذ المشروعات .
- إدارة القروض والمساهمة فى قروض مشتركة محلية وأجنبية .
- كافة الخدمات الاستثمارية والتسويقية والقانونية .

وساهم البنك فى تمويل وتأسيس الشركات المختلفة بكافة القطاعات الانتاجية والخدمية تدعيما لخطة التنمية ومن أبرزها :

الاسكان والصناعة والامن الغذائى والتجارة والمال والاستثمار والخدمات السياحية .

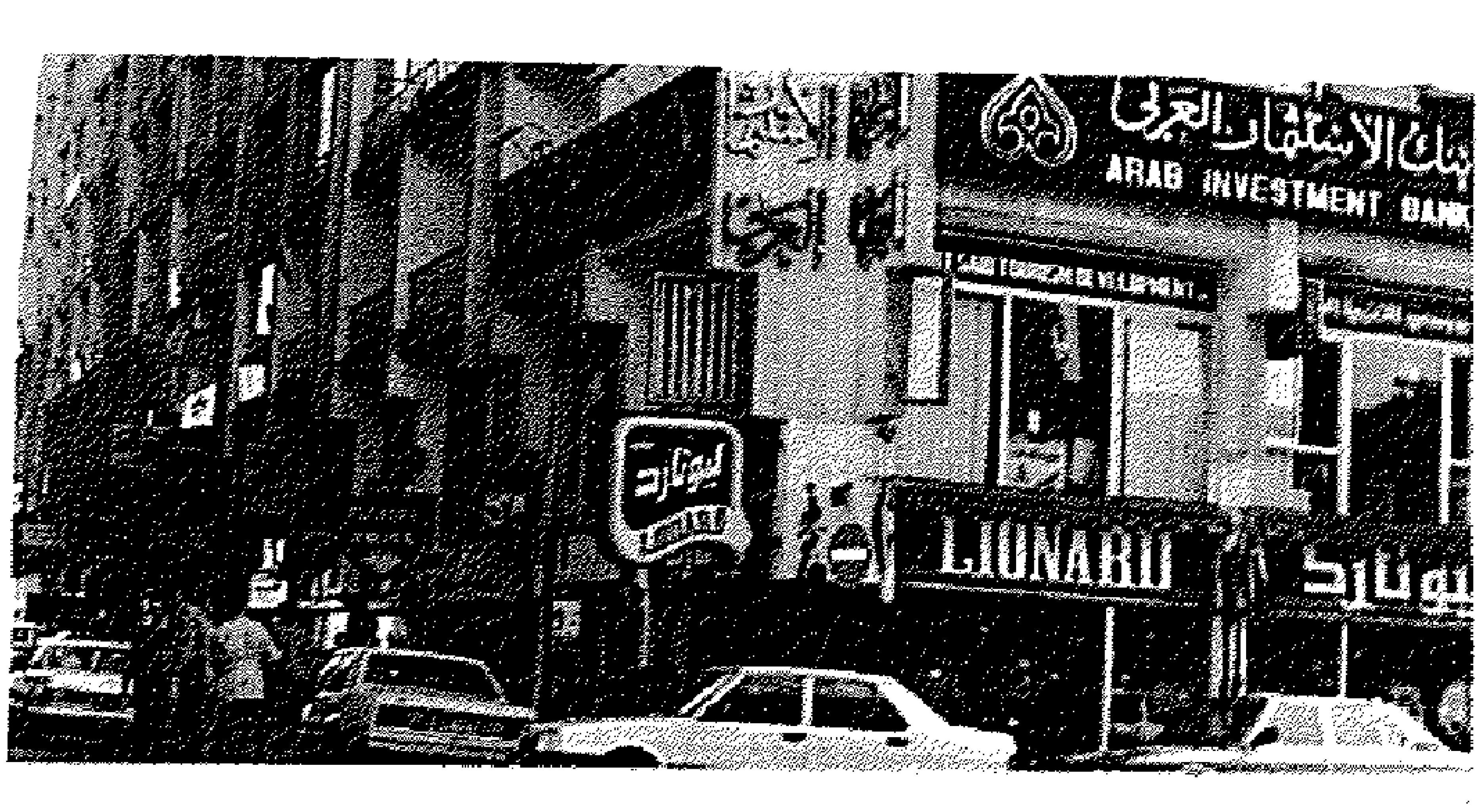

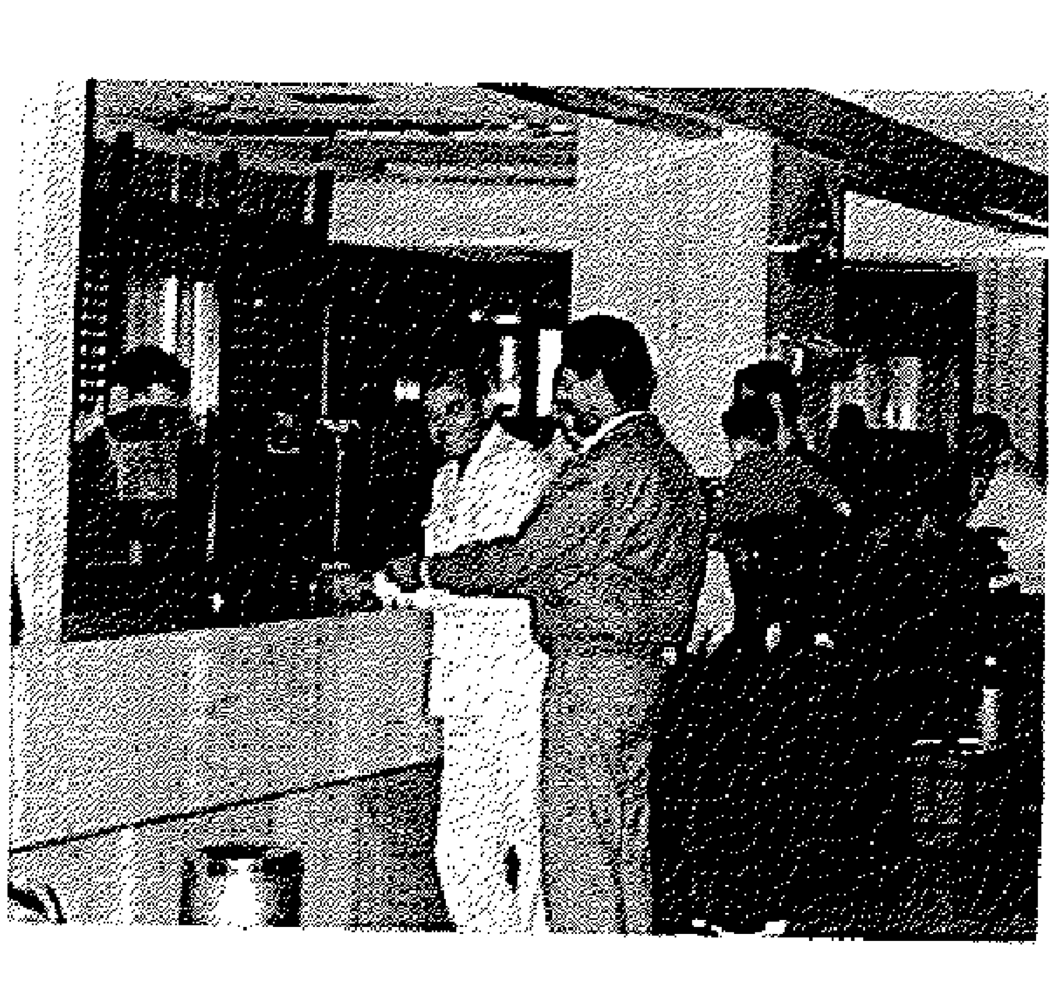

« الإعـلام »

يلعب الاعلام دورا هاما فى محافظة بور سعيد .. فهو صاحب رسالة قومية قائمة على المشاركة الإيجابية فى توضيح المعلومات والمفاهيم لأهم قضايا المجتمع لحل مشاكل الجماهير من خلال التوعية بحقوق المواطنين وواجباتهم وتبصيرهم بانجازات المحافظة ومشروعاتها لصالح الوطن ، ومن هنا يصبح الاعلام انعكاسا صادقا وأمينا للمجتمع وأهدافه وطموحاته ..

وقد تعددت الوسائل الإعلامية بمحافظة بور سعيد فى الآونة الأخيرة .. حيث تم اصدار العديد من الصحف والمجلات المحلية التى تصدر عن جهات مختلفة لمختلف المجالات مما ساهم فى اثراء العمل الإعلامى والصحفى خدمة للمواطنين ، ومشاركة فى التنمية الشاملة التى تشهدها بور سعيد حاليا ..

كما تم أخيرا انشاء مكاتب لإذاعة وتليفزيون القناة ببور سعيد ..

مركز إعلام بور سعيد

يقوم مركز إعلام بور سعيد فى حدود اختصاصه فى محافظة بور سعيد بالعمل الإعلامى المتصل من خلال برنامج شهرى يشتمل على عدة عناصر تتضافر جميعها لتحقيق الغرض النهائى وهو توعية المواطنين بانجازات الدولة على مختلف الأصعدة .. فضلا عن كسب قناعتهم لحل أهم المشكلات القومية التى تعترض مسيرة التنمية ، ومن أجل ذلك فإن الشكل الإعلامى الذى يمارسه مركز إعلام بور سعيد هو على النحو التالى :

فى مجال تنظيم الأسرة :

قام المركز بعملية إعلامية عن المشكلة السكانية وأبعادها وتنظيم الأسرة كضرورة قومية وقد حققت أهداف هذه الحملة حصول محافظة بور سعيد على المركز الأول بين المحافظات الأخرى بنسبة ٥٩,٢ ٪ ، وبلغت معدلات الزيادة بها إلى ١٣ فى الالف – كما انخفض معدل الوفيات إلى ٥,٨ فى الالف ولم تقف الحملة عند هذا الحد بل امتد نشاط المركز ليشمل كافة الأحياء الشعبية والقرى التابعة للمحافظة وقد نفذت الحملة اللقاءات التالية :

عدد « ٥٠ » لقاءاً إعلامياً منها عدد « ٣ » دورات تثقيفية وعدد « ٥ » أمسيات رمضانية .

عدد « ٢٠ » لقاءاً حوارياً وعدد « ١٢ » لقاءاً جماهيرياً وعدد « ٢ » لقاءاً شبابياً وعدد « ٨ » لقاء مشترك ولقاء مدرسى ..

فى مجال الطفولة :

- يقدم المركز خدماته الإعلامية لجميع الأطفال فى الحضانات والمدارس التعليمية بالمحافظة ، ،تتضمن عروض ترفيهية وأفلام للكارتون ..

ـ كما يقوم المركز بعمل مسابقات اعلامية للأطفال ، وتوزيع جوائز على الفائزين منهم وقد تم تنفيذ « ٨ » محاضرات فى مجال الطفولة صاحبها عروض سينمائية ، كما شارك المركز فى احتفالات المحافظة بمهرجان القراءة للجميع لصيف ١٩٩٣ .

فى مجال محو الأمية :

يقوم المركز بعقد ندوات اعلامية عن طريق القاء محاضرات فى مجال محو الأمية وتعليم الكبار وتبصير الجماهير بخطورة الأمية ، ونفذ فى هذا المجال عدد « ٨ » محاضرات محو أمية فى قطاعات مختلفة ..

النـدوات الخاصـة :

للمركز دور فى توعية المواطنين فى ممارسة حقهم الانتخابى ، وفى هذا الإطار قام المركز بتنفيذ خطة إعلامية لحث المواطنين على ممارسة حقهم الانتخابى .. حيث قام بعقد ندوتين أحداهما عن انجازات ولا يتى الرئيس محمد حسنى مبارك رئيس الجمهورية الأولى والثانية ..

ومحاضرة أخرى عن انتصار مصر فى حرب أكتوبر ١٩٧٣ .. وقد قام المركز بتوزيع الملصقات الإرشادية بخصوص الاستفتاء فى جميع أنحاء المحافظة ..

الوفود الصحفية :

يستقبل المركز الوفود الصحفية والإعلامية سواء من الدول العربية والأجنبية وتسهيل مهمتها ..

العروض السينمائية :

يقوم المركز بتقديم عروض سينمائية بالأحياء والقرى التابعة بلغت « ٤٠ » عرض سينمائى وفقا لخطة شهرية يقوم المركز بإعدادها وتنفيذها .

الصحف والمجلات المحلية

وفى هذا المجال تعتبر محافظة بور سعيد رائدة الصحافة الإقليمية على مستوى الجمهورية فقد صدرت أول صحيفة فى بور سعيد فى الستينات وقد تعددت الصحف والمجلات التى تصدر فى بور سعيد خلال العشر سنوات الأخيرة حيث بلغت حوالى تسعة صحف بين مجلات وجرائد ونشرات دورية منها الرياضى والثقافى والاجتماعى ، يتم توزيعها فى بور سعيد ، وبعضها يتم توزيعه على مستوى الجمهورية .. كما أنها تعبر عن كل الاتجاهات التى يزخر بها المجتمع البور سعيدى وهى انعكاسا صادقا وأمينا عنه وتساهم بشكل ايجابى وفعال فى حل مشاكل المجتمع بالقاء الضوء عليها والتوعية بها ، واقتراح أفضل الحلول لمعالجتها .

« اذاعة وتليفزيون القناة »

بدأت إذاعة وتليفزيون القناة الرابعة فى بث ارسالها فى ٢٥ أكتوبر ١٩٨٨ ، وقد أنشىء مؤخرا مكتبين للإذاعة والتليفزيون ببورسعيد ساهما فى اثراء الحركة الإعلامية والثقافية فى بور سعيد ومحافظات القناة ..

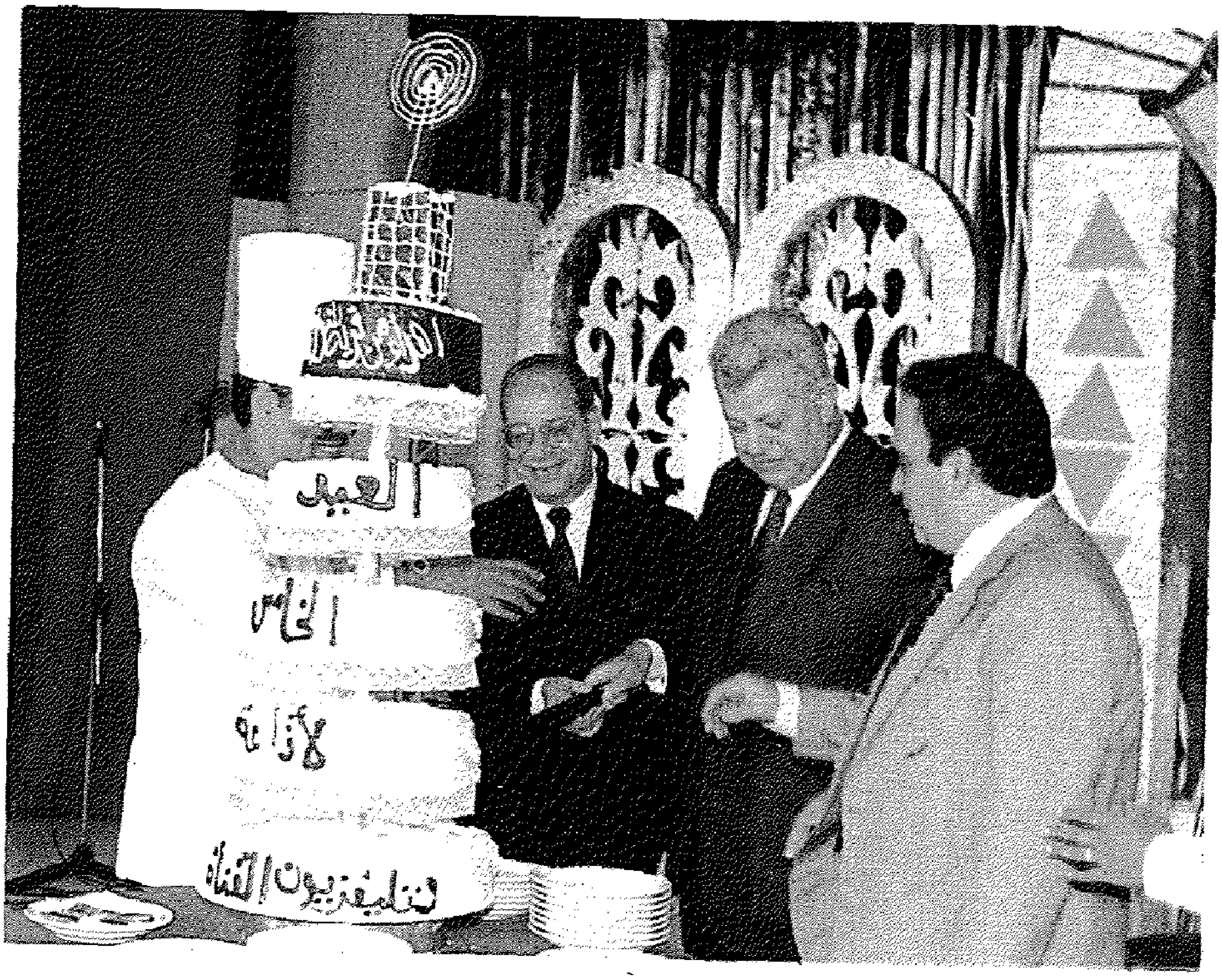

- السيد المحافظ وبرفقته السيد امين بسيونى فى حفل عيد تليفزيون القناة الخامس .

اذاعة القناة المحلية :

● تم تخصيص مكتب لإذاعة القناة ببور سعيد ليقوم بالمساهمة فى تغطية أهم أحداث المديريات والهيئات والقطاعات المختلفة بالمحافظة ، والقاء المزيد من الأضواء على كافة الأنشطة والإنجازات وجهود العاملين بكافة قطاعات الإقليم ..

● تولى الاذاعة اهتمام كبيرا ببرامج الطفل والأسرة ، كما أسهمت بنصيب وافر فى قضايا التوعية السكانية ، وقضايا البيئة ، خاصة ما يتعلق بتلوث بحيرة المنزلة ..

● تقوم الاذاعة بتغطية كافة الأنشطة الرياضية للإقليم .. خاصة فى اللعبة الجماهيرية الأولى (كرة القدم) ، حيث يتم نقل مباريات فرق الإقليم على الهواء مباشرة ..

كما تتابع الإذاعة مشاكل الشباب بوجه خاص من خلال برامج متخصصة فى محاولة للإسهام فى ايجاد الحلول السريعة لها ، وكذلك توفير فرص العمالة فى إطار خطة الدولة لتشغيل الشباب .

تليفزيون القناة :

- تشهد القناة الرابعة تطورا متلاحقا منذ انشائها ولم يقف هذا التطور عند حد معين بل ما يزال أمام برامج القناة الرابعة تطورا منشودا ..
- يقدم تليفزيون القناة الرابعة برامج تعليمية يشارك فيها موجهى المواد المختلفة كما يقوم باعداد مسابقات لأوائل تلاميذ مراحل التعليم الأساسى بمدارس الاقليم ..
- استحدث استوديو البرامج تطويرا هائلا بإحلال شبكة الإضاءة الحالية لشبكة اضاءة أكثر تطورا بعد ما تم استغلال كافة الإمكانيات المتوفرة حالياً .
- التوسع فى الدورات التدريبية داخل مقر القناة الرابعة للعاملين فى مجال الإخراج وذلك بهدف تغيير أشكال البرامج ..
- انشاء قسم للعرائس المتحركة ..
- التوسع فى انتاج البرامج التسجيلية الخاصه بمدن القناة الثلاث ..
- زيادة البرامج الدرامية والتوسع فى برامج المنوعات الاستعراضية .

فرقة بورسعيد للسمسمية فى حفل عيد تليفزيون القناة الخامس

التموين والتجارة الداخلية

مخابز جديدة :

تم انشاء مخبزين لانتاج الخبز الشامى بمنطقتى القابوطى وحى العرب .. وتشغيل مخبز ثالث بالقابوطى لانتاج الخبز البلدى ..

وتقرر تشكيل لجنة بناء على توجيهات السيد المحافظ لبحث الطلبات المقدمة من المواطنين لإقامة مخابز بالمناطق العمرانية الجديدة لتوفير الخبز لسكان هذه المناطق ..

٢ - توفير حصص الدقيق :

نظرا لطبيعة بور سعيد كمنطقة حره ومصيف يتوافد عليها العديد من مواطنى المحافظات الأخرى .. فقد أثمرت جهود المسئولين بالمديرية زيادة الحصص المقررة لمحافظة بور سعيد من الدقيق حيث بلغت « ٢٩٤٢ » طن شهريا بدلاً من « ٢٦٥٠ » طن ، وكذلك زيادة حصص الدقيق الإضافية من « ١٤٥ » طن إلى « ٢١٠ » طن خلال شهر أغسطس ١٩٩٣ ..

كما بذلت المديرية جهدا لتوفير الدقيق الفاخر لصناعة الخبز الافرنجي والحلوى وقامت بحملات متواصلة لمتابعة السلعة بالأسواق لتوافر هذا النوع من الدقيق ، والتأكد من سلامته ومواصفاته القانونية وذلك بعد صدور قرار السيد وزير التموين مؤخرا بتحرير تجارة الدقيق الفاخر ..

المخابز التموينية بدائرة المحافظة خلال عام ١٩٩٢

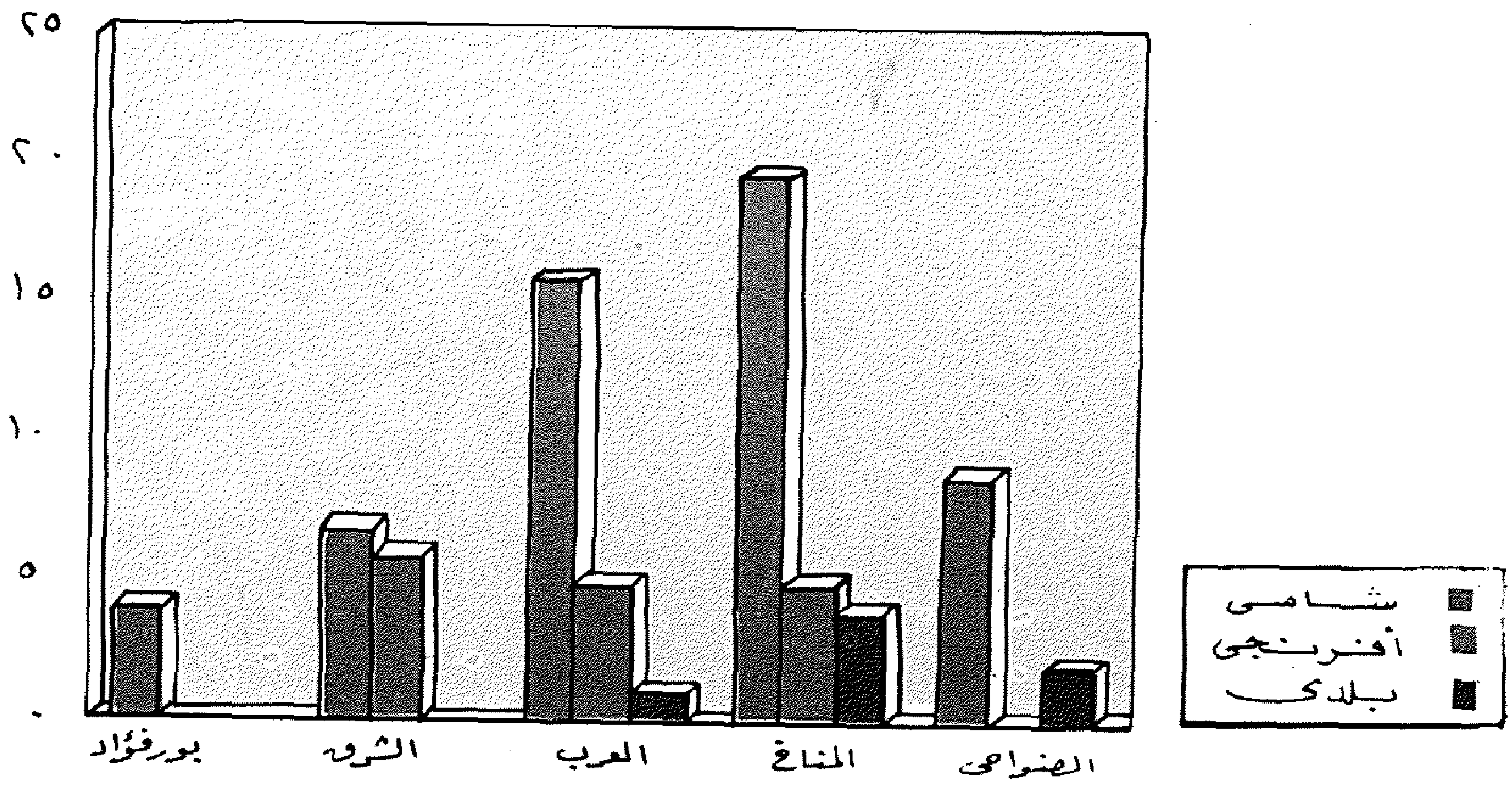

٣ - إعادة تشغيل مطحن بور سعيد :

تم تشغيل مطحن بور سعيد بعد أن توقف عن الانتاج لفترة طويلة وإعادة تجديده وتزويده بغسالة رأسية جديدة للقمح .. ويقوم حاليا بتوفير وتغطية احتياجات المحافظة من الدقيق لصناعة الخبز بعد أن كانت تقوم بتوفيره من مطاحن المحافظات الأخرى ..

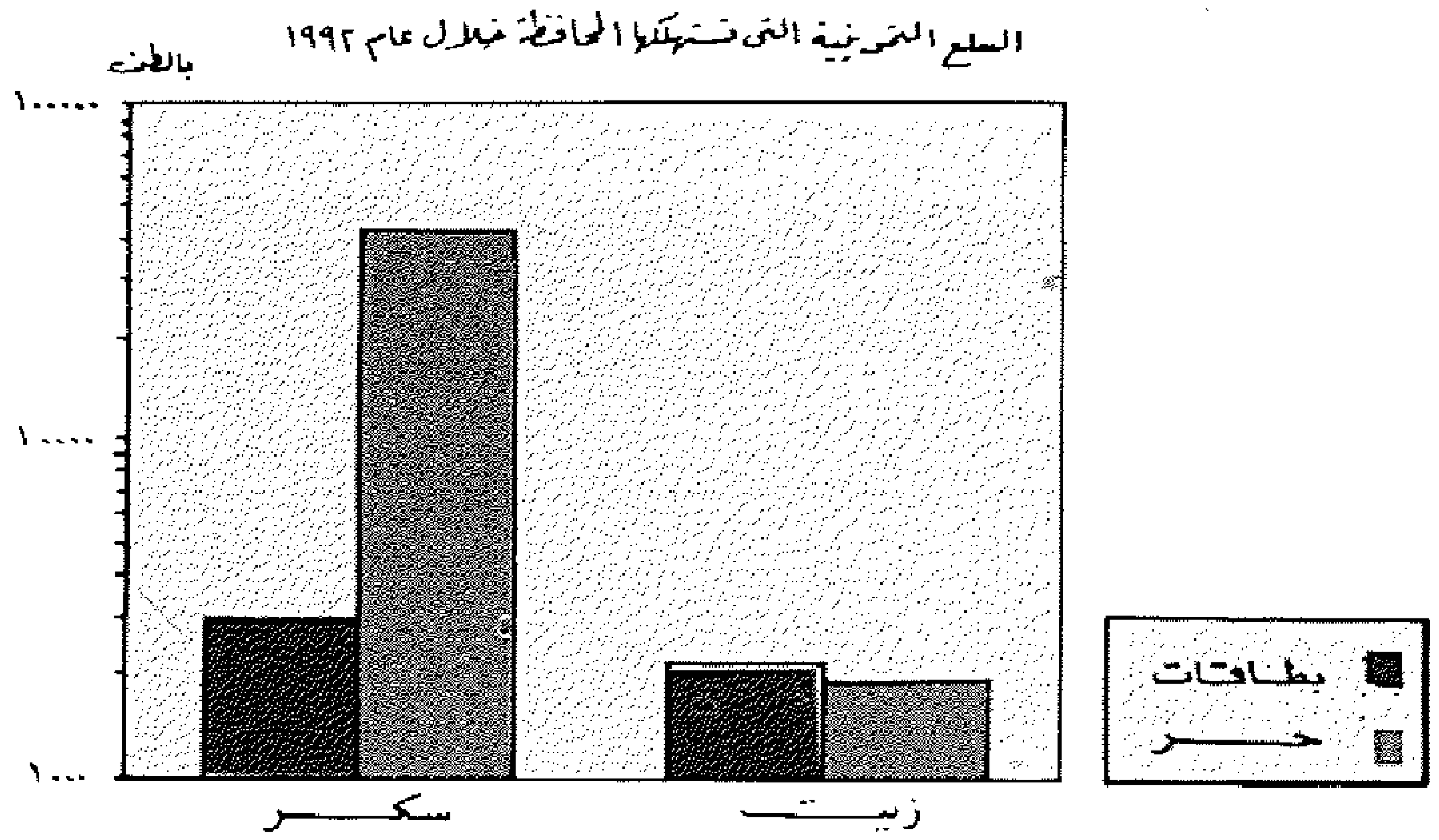

٤ - مستودع ومحطة لتعبئة البوتاجاز :

تم انشاء مستودع للبوتاجاز بمنطقة الاستثمار بالرسوه بطاقة « ١٥ » ألف اسطوانة بوتاجاز .. وتقرر انشاء محطة جديدة لتعبئة اسطوانات البوتاجاز بطاقة تصل إلى « ٦٠ » طن يوميا من الغاز لسد الاحتياجات الضرورية من البوتاجاز ، وكذلك وافق المجلس التنفيذى للمحافظة على تخصيص قطعة أرض جنوب بور سعيد لإقامة مخزن كبير يستوعب أعداد الاسطوانات منعا لحدوث أزمة لهذه السلعة الحيوية ، كذلك إقامة مخزنين أخرين بمنطقة الضواحى ومنطقة الجبل بح المناخ .

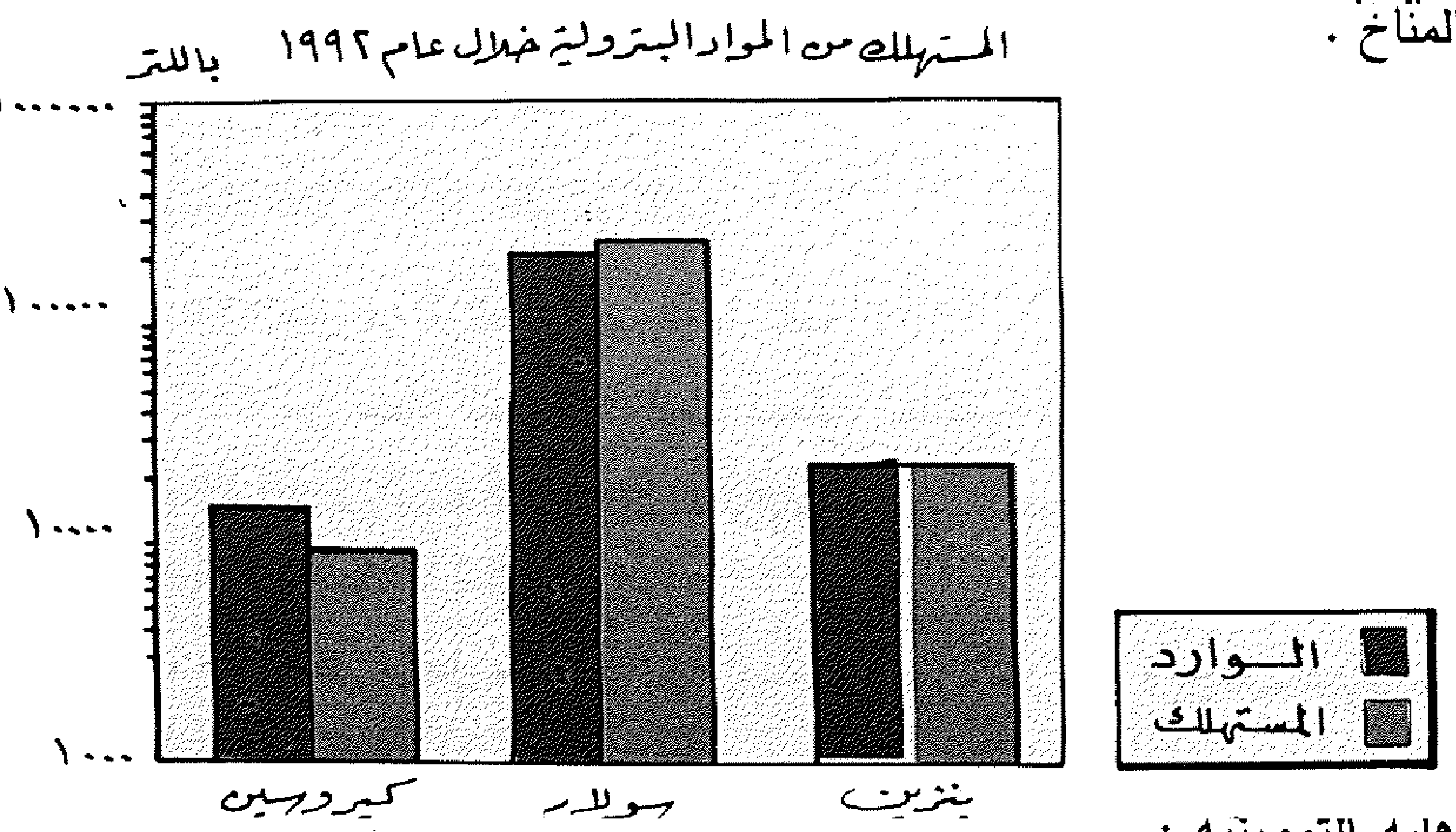

الرقابه التموينيه :

يقوم مفتشو الرقابة التموينية بالمديرية بالمرور يوميا على المخابز والأسواق والمحلات العامة وموزعى البوتاجاز وسائر الأنشطة التموينية والتجارية وذلك للتأكد من مدى الالتزام بالقوانين والقرارات التموينية والقرارات المنظمة للتجارة ..

« القوى العاملة والتدريب »

تبذل المحافظة جهوداً مكثفة من أجل توفير فرص العمل لأبنائها سواء باستيعابهم فى مجالات العمل القائمة أو بتشجيع المستثمرين على إقامة المشروعات بها لخلق فرص عمل جديدة من شباب بور سعيد وكذلك باعطاء الخريجيين قروضا لعمل مشروعات صناعية من صندوق التنمية الاجتماعي .

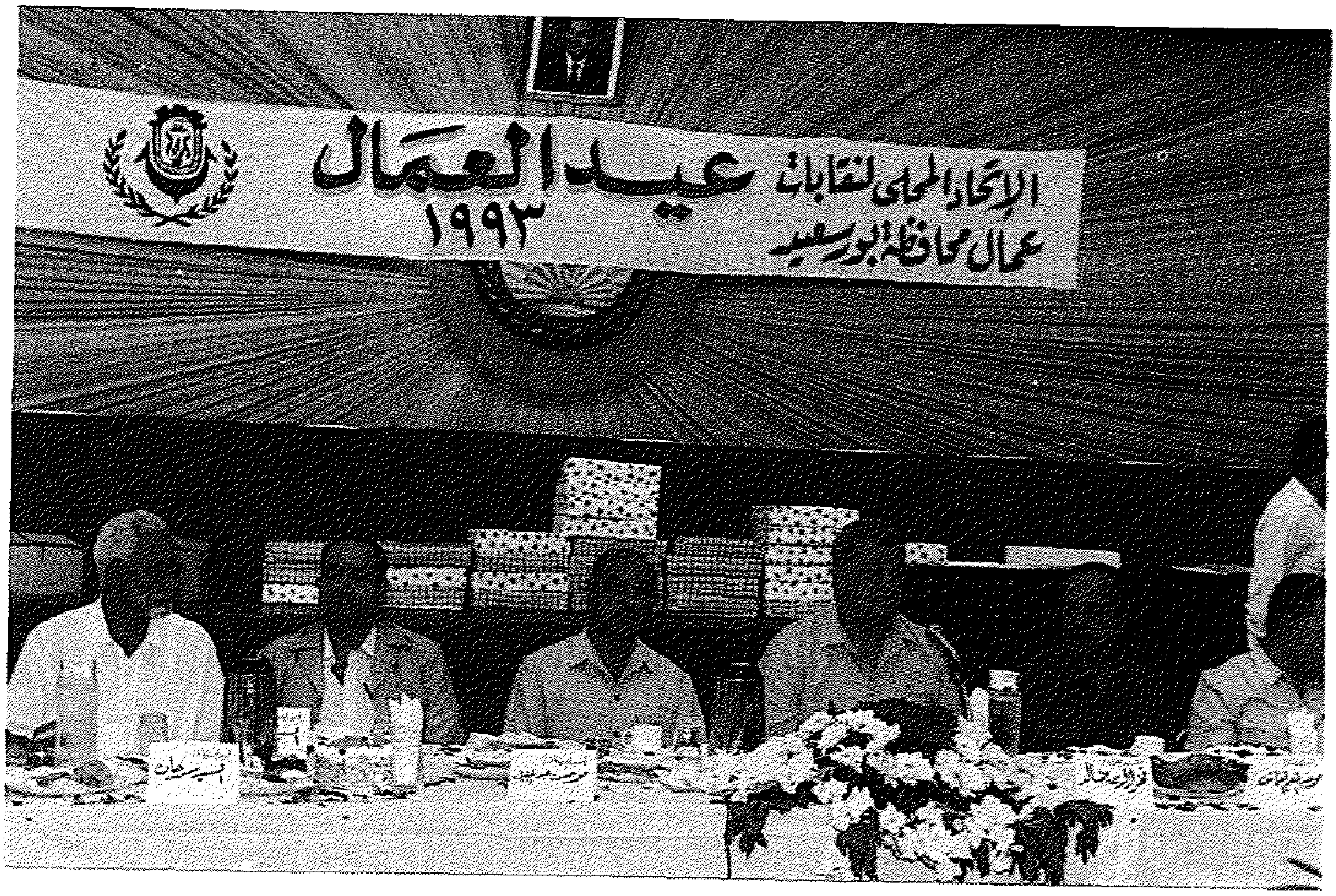

وفى مجال التعيينات عام ١٩٩٣ فقد تم الآتى :

- تعيين ٣١٥ من حملة المؤهلات العليا دفعة ١٩٨٤ .
- تعيين ٢٠١ من حملة المؤهلات العليا دفعات استثنائية لسد العجز حتى عام ١٩٩١ .
- ترشيح ١٢٣٩ من حملة المؤهلات المتوسطة وفوق المتوسطة دفعة ١٩٨٣ لسد العجز فى المصالح الحكومية والجهات المختلفة .
- تعيين ١١٦ عاجز مؤهل من بين ١٨١ مسجلا منهم بالشركات والمديريات إستيفاءً لنسبة الـ ٥ ٪ تنفيذا للقانون ٤٩ لسنة ١٩٨١ .
- وفى مجال الاستخدام الخارجى تمت الموافقة على (١٢٦١) عاملا بعد مراجعة عقود عمل هؤلاء العاملين والتأكد من ملائمة الأجور والمهن تلبية لاحتياجات الدول العربية للعمالة المصرية .

وفى مجال التنشئة المهنية :

- تم تدريب ٩٥ متدربا على المهن التى يحتاجها سوق العمالة فى بور سعيد (سباكة صحية - اللحام - كهرباء السيارات - ميكانيكا السيارات - نجارة أثاث) ... وذلك بتكلفة قدرها « ٣٥٣١٧ » جنيها .

وقد تم تعيين (٨٧) من هؤلاء المتدربين فى الشركات والباقى يعمل لحسابه (قطاع خاص) .

- تم تدريب « ٢١٤ » متدربا آخرين على مهن الغزل والنسيج بخطوط الانتاج وكذلك على المهن الميكانيكية بشركات القطاع العام والخاص وقطاع الأعمال .

- بالنسبة لتشغيل البحارة فقد تم تعيين (٦٥٧) بحارا للعمل على البواخر الأجنبية والعربية طبقا للتعليمات المنظمة لذلك .

- كذلك يتم تشغيل هذه العمالة كعمالة مساعدة بشركة القناة لرباط وأنوار السفن حتى يتم الحد من البطالة فى هذه المهن .

- وقد وافقت المحافظة على العديد من المشروعات الاستثمارية التى سوف تباشر نشاطها خلال الفترة القادمة مما يوفر كثيرا من فرص العمل لأبناء بور سعيد .

- كما تم انشاء مركز للتدريب المهنى بقرية المناصرة التابعة لحى المناخ وقد أنشىء فى هذا المركز قسم لميكانيكا السيارات وقسم كهرباء السيارات وهى ما تحتاجه سوق العمالة بالمحافظة ... وقد تكلف إنشاء هذا المركز ١٣ ألف جنيها ويتم تدريب ١٢ متدرب على هذه الأعمال حاليا .

السلامة والصحة المهنية :

- وتهتم المديرية بتوعية العاملين بمخاطر العمل وطرق الوقاية منها وذلك بإقامة معارض للشركات لعرض آلات ووسائل الأمن الصناعى والوقاية من أخطار الحريق .

مكاتب جديدة متطورة :

- وإيمانا من المديرية بضرورة تقديم خدماتها للجماهير المتعاملة معها بسهولة ... فقد تم اعداد مكاتب لأنشطة المديرية المختلفة بكل من حى العرب والمناخ والضواحى حتى تكون هذه المكاتب قريبة من إقامة الجماهير التى تتعامل مع أنشطة المديرية المختلفة ودون أن تتكبد أى عناء .

التنظــيم والإدارة

- تتولى مديرية التنظيم والإدارة بالمحافظة التوجيه والتنسيق بين وحدات شئون العاملين على مستوى المحافظة والأحياء ومديريات الخدمات الموجودة داخل نطاقها بما يحقق رفع مستوى كفاءة الخدمة والتكافل بينها جميعا وذلك فى ضوء القوانين المعمول بها وكذلك التوجيهات الفنية التى يصدرها الجهاز المركزى للتنظيم والإدارة التى تتعلق بأعمال التنظيم وتبسيط إجراءات العمل وتطوير مواقع الخدمات الجماهيرية .

- كما تتولى مديرية التنظيم والإدارة بالمحافظة التخطيط والإشراف والتوجيه والمتابعة لكل ما يتعلق بشئون العاملين المدنيين وتنفيذ قوانين الخدمة المدنية فى دائرة المحافظة .

- وقد شمل نشاط المديرية خلال عام ٩٢ / ١٩٩٣ تحقيق الإنجازات التالية :

فى مجــال التدريب :

تم تدريب عدد (١١١٠) مندوبا خلال عدد (٣٧) دورة تدريبية عقدتها المديرية خلال العام التدريبى ٩٢ / ١٩٩٣ وتضمنت البرامج التدريبية القيادية والإشرافية والبرامج التخصصية والبرامج المكتبية والبرامج التوجيهية .

تطوير الخدمات الحكومية :

- متابعة تطور المواقع التى تؤدى خدمات جماهيرية ومنها نقطة اسعاف الضواحى / مكتب الشهر العقارى والتوثيق / مكتب سجل مدنى المناخ / فرع الطب الشرعى .

- إعداد الدراسات الخاصة لتبسيط الإجراءات بوحدة ناصر الاجتماعية وكذا تبسيط إجراءات استخراج تراخيص المحلات التجارية والصناعية بحى الشرق .

- تم حصر جميع الأبنية الحكومية بالمحافظة ، وتم تحديد حالتها الراهنة وذلك باستيفاء عدد (٢١٣) نموذج حصر والتى وردت من الجهاز المركزى للتنظيم والإدارة .

شئون خدمة البيئة :

بلغ عدد الشكاوى التى تم بحثها (١٠٥) شكوى فى المجالات الآتية :

الترقيات والعلاوات والحوافز / النقل والندب / الاعارة / ضم مدة الخدمة العامة / التجنيد / الأقدميات والتسويات / البدلات / المرتبات / إعانة التهجير / الاجازات / التعينات/ قياس كفاية الأداء / إنهاء الخدمة والجزاءات التدريبية .

- بلغ عدد الإستفسارات الواردة من وحدات الإدارة المحلية ومديريات الخدمات والمصالح الحكومية بالمحافظة التى تم الرد عليها ٥٥٦ إستفساراً فى مختلف موضوعات الخدمة المدنية .

- بلغ عدد محاضر لجان شئون العاملين التى تم مراجعتها وإعتمادها من السيد / محافظ بور سعيد (٨١) محضرا لخمسة عشر وحدة من وحدات الإدارة المحلية بمحافظة بور سعيد .

مجال التنظيم الإدارى :

ـ تم إعداد عدة دراسات تنظيمية منها :

* إعداد الدراسة الخاصة بالمشاكل التنظيمية والإدارية لمرافق المياه والصرف الصحى ومعالجة الإزدواج بينهم .
* إعداد الدراسة الخاصة بإعادة تقييم مستوى مديرية الطب البيطرى من المستوى الثانى (ب) إلى المستوى الأول (أ) وقد صدر قرار السيد الدكتور رئيس الجهاز المركزى للتنظيم والإدارة رقم ٩٤ لسنة ١٩٩٣ برفع مستوى قمة وظائف مديرية الطب البيطرى من مديرية بالدرجة الأولى إلى مدير عام المديرية ..
* إعداد الدراسة الخاصة برفع مستوى مديرية التربية والتعليم من المستوى الثانى إلى المستوى الأول وتم الحصول على موافقة السيد / محافظ بور سعيد على هذا الاقتراح .

وقد صدر تنفيذا لذلك قرار السيد الدكتور / رئيس الجهاز المركزى للتنظيم والإدارة رقم ٢٦٢ لسنة ٩٣ بهذا الخصوص .

مجال ترتيب وموازنة الوظائف :

* مراجعة مشروعات موازنات الباب الأول / أجور ديوان عام المحافظة ومديريات الخدمات .
* دراسة عدد (٢٦٨) شكوى واستفسارا متعلقة بموضوعات ترتيب الوظائف .
* دراسة المقترحات الخاصة بتمويل بعض الوظائف الواردة بجداول الوظائف المعتمدة لديوان عام المحافظة ومديريات الخدمات وعددها (١٣) وحدة من وحدات الإدارة المحلية .

*دراسة المقترحات الخاصة باستحداث وإعادة تقييم بعض الوظائف الواردة بجدول الوظائف المعتمدة لعدد (٨) من مديريات الخدمات بالمحافظة .

مجال تخطيط القوى العاملة :

* تم توزيع المرشحين من حملة المؤهلات العليا دفعة ١٩٨٤ وفوق المتوسطة والمتوسطة دفعة ١٩٨٣ والواردة اسماؤهم من وزارة القوى العاملة وبلغ عددهم (٨٤٨) على ديوان عام المحافظة والأحياء ومديريات الخدمات بالمحافظة .
* إعداد دراسة عن المعينين الجدد بديوان عام المحافظة ومديريات الخدمات والهيئات العامة وفروعها والمصالح الحكومية وفروعها والكليات والمعاهد العليا .
* إعداد دراسة عن مجتمع العاملين بمديرية الشئون الصحية .
* تجميع الاحتياجات من المؤهلات والتخصصات المختلفة بديوان عام المحافظة ومديريات الخدمات وتجميع الدرجات الشاغرة بموازنات هذه الجهات عن العام المالى ٩٢ / ١٩٩٣ .

مجال التفتيش وتقييم الأداء :

* تم التفتيش على عدد (١٢) وحدة من وحدات الإدارة المحلية بدائرة المحافظة للتأكد من صحة تطبيق أحكام القانون رقم ٤٧ لسنة ١٩٨٧ وتعديلاته والكتب الدورية الصادرة من الجهاز المركزى للتنظيم والإدارة .
* إعداد دراسة عن تقييم الأداء بمديرية الشئون الصحية وتشمل تقييم السياسات الإدارية والنشاط الرئيسى .
* كما تقوم مكاتب المديرية بتلقى طلبات النقل من وإلى المحافظة بلغت (١٣ طلبا) تنفيذا للكتاب الدورى للجهاز المركزى للتنظيم والإدارة رقم ٤ لسنة ١٩٩٣ .

جهود متميزة فى محافظة بور سعيد

المنــاطـق العشــوائيـة

عملاً على التصدى لمشكلة المناطق العشوائية بالمحافظة وبناء على توجيهات السيد اللواء فخر الدين خالد محافظ بور سعيد .. فقد تم تحديد جميع المناطق العشوائية بالمحافظة ، ودراسة احتياجات كل منطقة من البنية الأساسية (مياه شرب ، صرف صحى ، طرق ، كهرباء ، خدمات صحية ، خدمات تعليمية) .. كما قامت المحافظة بإعداد دراسة لهذه المناطق من حيث كثافة السكان ومعدلات نموها .. وذلك بهدف تنميتها بالمرافق والخدمات .. وقد تم ذلك فى إطار خطة وزارة الإدارة المحلية لتطوير وتنمية المناطق العشوائية حيث تم حصر عدد المناطق العشوائية بحى المناخ .

٣ مناطق تشمل (الجرابعة – المناصرة – الدبيه) .. بحى الضواحى .
٤ مناطق تشمل (الكاب – أم خلف – بحر البقر – القابوطى) ..
وحى الشرق منطقتين والعرب ٨ مناطق / والمناخ ١٥ منطقة .

وقد بلغ عدد سكان المناطق العشوائية بالمحافظة ١٠١٦٩٨ نسمة منها ١٤٧٧٧ نسمة بحى المناخ .. و ٨٢١٦٦ بحى الضواحى و ٣٢٦٥ بحى الشرق تشمل تجمعات عشش حى الشرق و ١٤٩٠ بحى العرب تشمل تجمعات حى العرب .

وتقوم المحافظة حالياً بعمليات تطوير لبعض المناطق العشوائية منها منطقة القابوطى ، وحى العرب ..

مشروع تطوير القابوطى :

تعتبر منطقة القابوطى من المناطق العشوائية ببورسعيد وتبلغ مساحتها ٢٨٠ ألف متر مربع ... كما يبلغ عدد المنازل بها حوالى ٤٠٠٠ منزل وعشة ، وتقع القرية فى الجزء الجنوبى لمحافظة بور سعيد يحدها من الجنوب والغرب بحيرة المنزلة ، ومن الشمال أرض القوات المسلحة ، ومن الشرق مساكن السيد متولى ويعمل سكان تلك المنطقة فى حرفة الصيد ومساكنهم تتناسب مع مهنتهم حيث أن غالبية المنازل من دور واحد ومتداخلة (عشوائية) ، ويعمل بعض السكان بمهنة التجارة والبعض الآخر موظفون ..

أسباب تطوير القابوطى :

من أهم الأسباب التى دفعت المحافظة إلى إعادة تطوير القابوطى هى عشوائية البناء فى المنطقة ... كما أنها تعتبر منطقة ملك المحافظة ، قام سكانها بوضع اليد والبناء عليها وأصبح جزء كبير منها حكر .. كل هذا مما دعا المحافظة إلى إعداد الدراسات اللازمة للمنطقة مع رفع مساحى ومسح اجتماعى للوقوف على حجم المشكلة والتصدى لها .. وكانت أنسب الحلول التى تم التوصل إليها هى تمليك الأرض للمقيمين عليها وتزويد المنطقة بالبنية الأساسية اللازمة للمنطقة من صرف صحى – كهرباء – طرق – مياه ... الخ .

مراحل تنفيذ مشروع تطوير القابوطى :

تم تقسيم المنطقة إلى عدد ١٨ بلوك .. والبلوك مجموعة من المنازل المتجاورة تحددها الشوارع المقترحة وذلك لتسهيل عملية التسجيل والتعامل مع أهل القرية – كما تم اختيار قطعة أرض فضاء مجاورة للقرية أطلق عليها بلوك (١٩) وقد تم تسليم أهالى القرية قطع أرض بها وأعطيت لهم مهلة ثلاث سنوات للبناء والانتقال إليها وقد تم تقسيمها إلى عدد ٩١ قطعة كما تم تخطيط القرية بالكامل وفتح الشوارع وردمها وتحديد معالمها وأصبح بلوك ١٩ واقع ملموس من عمارات سكنية بعد أن انتقل المواطنون إليه – ويأتى ذلك كمرحلة أولى فى المشروع حيث سيتم التعامل مع منطقة الـ (١٨ بلوك) كمرحلة ثانية سيتم تمليك بعضها ومن المنتظر الانتهاء من تنفيذ تمليك باقى البلوكات فى نهاية ١٩٩٤ .

خدمات المنطقة وموقف البنية الأساسية :

تم تزويد المنطقة بالخدمات التالية :

- مركز طبى ومستشفى .
- مدرستين ابتدائى .
- مدرستين إعدادى
- نقطة شرطة .
- معهد ابتدائى أزهرى .
- نقطة مطافىء .
- جمعية مجتمع محلى تشمل (حضانة – مشغل – عيادة شعبية – معمل تحاليل – نادى ثقافى) .
- مكتب بريد وتليفون .
- مركز شباب القابوطى (تحت الإنشاء) .

البنية الأساسية للقابوطى :

ميـاه الشرب :

- قامت الهيئة القومية بتوصيل خطوط المياه الرئيسية للمنطقة وكذلك عمل توصيلات خاصة لبعض الأهالى حيث تم عمل خمسة حنفيات عامة « صدقة » .

الطـــرق :

- تم رصف شارع البحر وشارع المدارس ، وكذلك شارع السوق .. وتعتبر هذه الشوارع هى الشوارع الرئيسية .
- تم ردم جميع الشوارع التى تم فتحها تمهيداً لإدخال البنية الأساسية لها .

الصرف الصحى :

أرسلت خرائط تفصيلية للمنطقة إلى الهيئة القومية للصرف الصحى تمهيداً لإنشاء شبكة الصرف للمنطقة بالكامل .. كما تم عمل شبكة الصرف الخاصة بالبلوك ١٩ .

الـكهرباء :

توجد بالمنطقة كابلات هوائية للكهرباء ... وعند تنفيذ تمليك المنطقة ستتحول إلى كابلات أرضية ، على أن يتم البناء : أرضى وثلاثة أدوار علوية .. وبالتالى يكون جملة الوحدات السكنية ٤٤٠٤ وحدة سكنية بخلاف المساحات الخضراء ومناطق الخدمات المستقبلية .

ثانياً : مشروع تطوير حى العرب :

يهدف ذلك المشروع إلى تطوير وتحسين البيئة العمرانية ، وإمداد المنطقة بالخدمات والمرافق اللازمة .. وكذلك تحسين الطرق والشوارع ، وحل مشاكل الاختناقات والحد من ظاهرة الباعة الجائلين ..

وينقسم الجزء الجنوبى الشرقى لحى العرب إلى المناطق التالية :

المنطقة الأولى :

وتشمل المنطقة الخاصة بجراج المحافظة – وورش الأشغال العمومية للمحافظة والتى تم نقلها إلى مقرها الجديد . وقد تم تقسيم هذه المنطقة إلى ١٨ قطعة بحدود مختلفة .

المنطقة الثانية :

وتشمل منطقة إدارة الطرق القديمة والتى تم الإقتراح بأن تكون هذه المنطقة خضراء ويتم تخطيطها عند تخطيط المنطقة المحيطة بمسجد علوان .

المنطقة الثالثة :

وتشمل منطقة مبرة فوزية (سابقاً) والتى بها ٢٨ إيواء .. وهى المنطقة المحصورة بين شارعى أبو الحسن ودمنهور والتى تم الإقتراح على أن تكون تلك المنطقة للخدمات وتشمل مركز طبى ، ومجمع متعدد الأدوار ، ومبنى للبريد .

● **اضواء حول المتفوقين علميا من ابناء محافظة بورسعيد :**

ايمانا بدور العلم فى دفع عجلة التنمية الشاملة بالمحافظة فى اطار معالجة كافة قضايا التنمية فقد تم تشكيل لجنة للتفوق العلمى وقد تم اتخاذ الاجراءات التالية منذ عام ١٩٨٧ حتى الآن :

- اعداد بنك المعلومات لابناء بورسعيد المتفوقين علميا الحاصلين على درجات علمية ودراسات عليا من خريجى الجامعات والمعاهد العليا فى انحاء الجمهورية وخارجها .
- حصر كافة البحوث والرسائل المقدمة من ابناء بورسعيد واعداد سجلات خاصة بهم للاستفادة منها فى خد البيئة المحلية.
- انشاء مكتبة للتفوق العلمى تخدم كافة مجالات التنمية بالجهود الذاتية .
- اللجنة تعتبر فى حالة انعقاد دائم لحصر من لم يشملهم التسجيل من عام ١٩٧٢ والاعوام التالية إن شاء الله .
- يتم التكريم هذا العام لعدد ١٦٠ متفوقاً (٢٢ دكتوراة - ٢٣ ماجستير - ٦٠ دراسات عليا - ٥٥ مؤهلات عليا) .
- تم التكريم فى الاعوام الماضية لعدد ٩٣٣ متفوق (٨٩ دكتوراة - ٩٦ ماجستير - ٢٣٤ دراسات عليا - ٤٦٦ مؤهلات عليا) .
- يبلغ عدد الرسائل الجامعية فى مكتبة التفوق العلمى نتاج أعياد التكريم السابقة تشتمل على التراث العلمى التالى (٩٤ رسالة دكتوراة - ١١٣ رسالة ماجستير - بحوث متنوعة) .

كما يتوفر بالمكتبة تراث علمى عن محافظة بورسعيد بالاضافة الى المراجع والموسوعات العلمية الحديثة ..

- السيد المحافظ فى مكتبة التفوق العلمى .

وتنفرد محافظة بورسعيد بهذه الخصوصية من اعداد الصفوة العلمية وتسجيلها ومداومة الاحتفال سنويا ويعتبر هذا التكريم تقليدا جديدا سنته محافظة بورسعيد منذ ستة أعوام وتم نشره فى جميع المحافظات والجامعات لحصر ابنائنا المتفوقين كما أن هذه الرسائل قد تفوق الرسائل الجامعية فى بعض الكليات .

واستمرار لهذه المسيرة العلمية يكرم السيد / المحافظ ابناء بورسعيد المتفوقين علميا وذلك بمناسبة عيد بورسعيد القومى (ديسمبر من كل عام) .

قطــاع التعــاون الإنتــاجى

تبذل محافظة بور سعيد جهوداً كبيرة من أجل توفير فرص العمل المنتجة للشباب سواء باستيعابهم فى مجالات العمل القائمة أو بتشجيع المستثمرين على إقامة المشروعات الجديدة لخلق فرص عمل ..

وتقوم إدارة الصناعات الحرفية والتعاون الإنتاجى بالعمل فى ثلاث مجالات رئيسية :

الأول : الجمعيات التعاونية الإنتاجية .
الثـانى : مشروعات الشباب .
الثـالث : التــدريب .

أولاً : الجمعيات التعاونية الإنتاجية :

تم استحداث جمعية جديدة باسم (الجمعية التعاونية الإنتاجية لتسويق وتوريد المصنوعات الحرفية) طبقاً لقانون التعاون الإنتاجى رقم ١١٠ لسنة ١٩٧٥ وبذلك يصل عدد الجمعيات إلى ٢٣ جمعية تعاونية إنتاجية وخدمية .

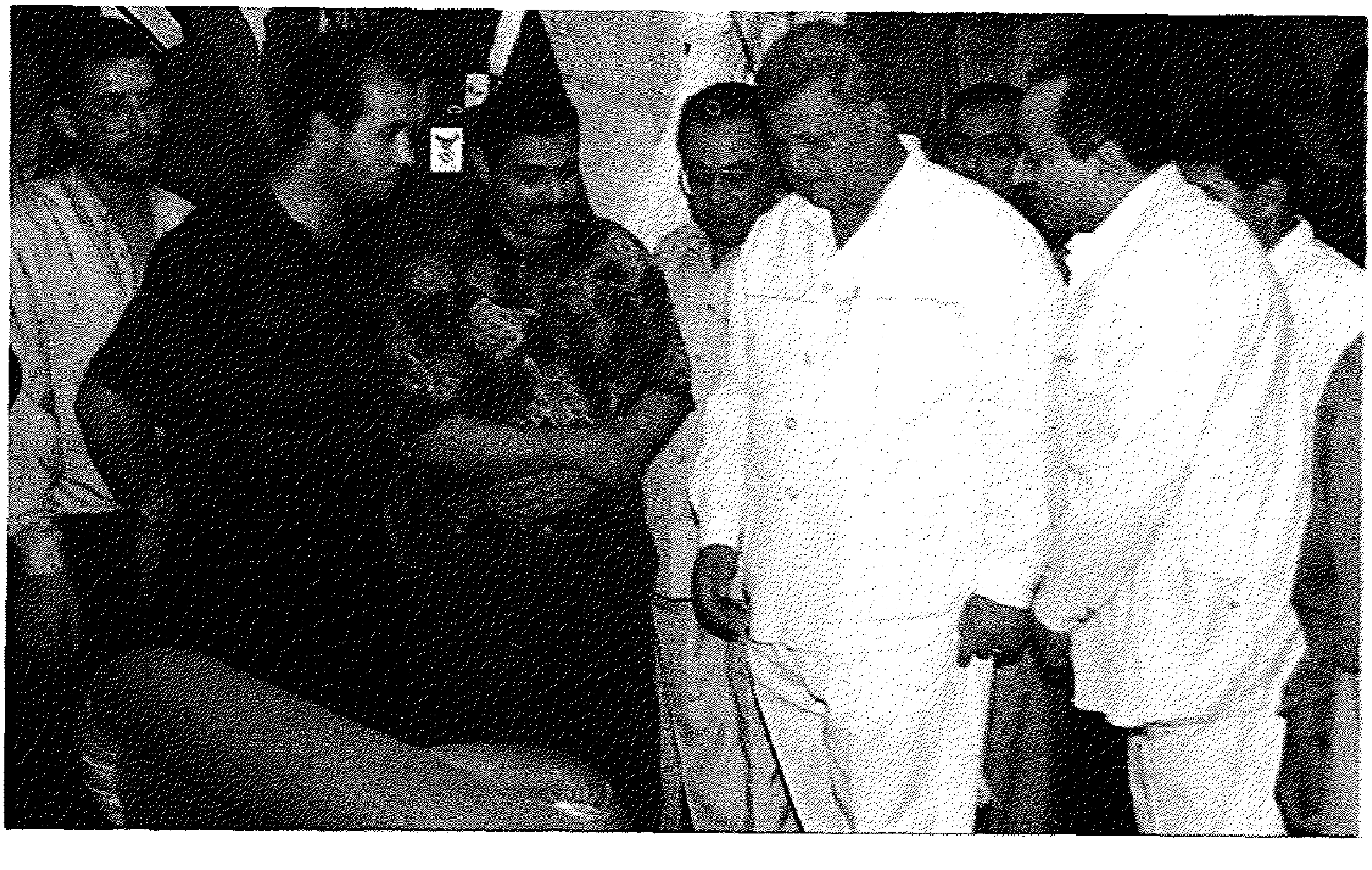

ـ السيد المحافظ يتفقد انتاج الجمعيات التعاونية الانتاجية .

ثانياً : مشروعات الشباب :

حصلت المحافظة على قرض إجمالى قدره ١,١٧٤,٢١٨ جنيه لتنفيذ ١٠٨ مشروعا كمرحلة أولى استفاد منها ١٢٢ شاب وفتاة من خريجى الجامعات والمعاهد العليا والمتوسطة وذلك للحد من البطالة والمساهمة فى توفير فرص عمل جديدة للشباب وتشمل :

٤٦ مشروع تريكو .	٢٥ ملابس جاهزة .
١٠ طباعة وتصوير .	١٢ صناعات معدنية .
٣ صناعات خشبية .	٧ منتجات جلدية .
٢ منتجات بلاستيك .	١ منتجات بلاط .
١ صناعات سجاد .	١ ماء مقطر .

● اعتمد اللواء فخر الدين خالد محافظ بور سعيد مبلغ ٢٠٠ ألف جنيه لشراء محلات للشباب .

● كما قامت المحافظة من جانبها بإعداد المعرض الأول لعرض منتجات الشباب بالإضافة لتجهيز وإعداد معرض دائم بشارع النهضة بالتعاون مع جمعية الأسر المنتجة .

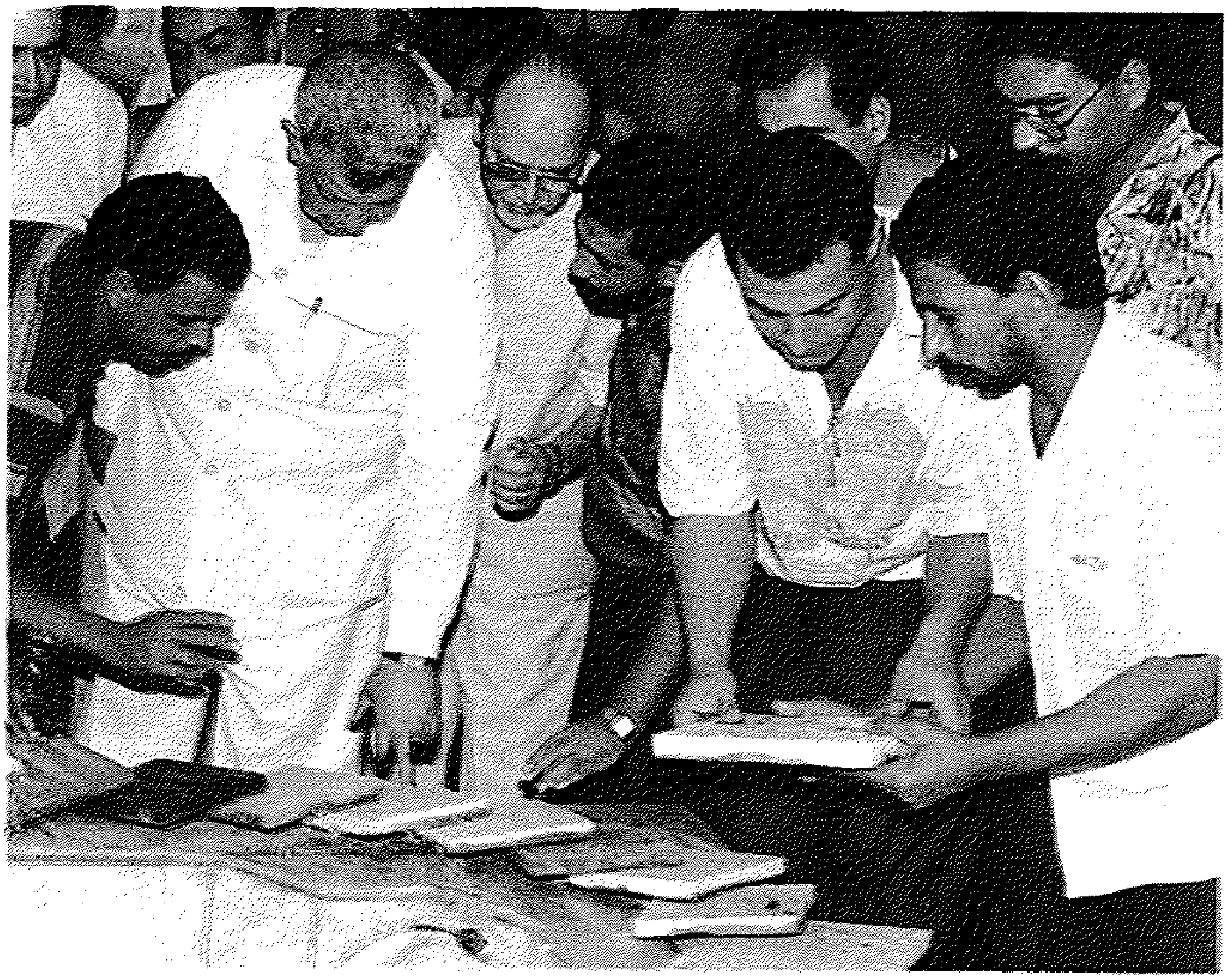

ـ السيد المحافظ مع شباب الجمعية التعاونية الانتاجية .

● قامت المحافظة بتسهيل حصول الشباب على تراخيص مؤقتة لمزاولة أنشطتهم .

● قامت المحافظة بعمل دورات تدريبية للشباب لرفع مستوى الكفاءة ..

● كما بلغ عدد المشروعات المقدمة من الشباب كمرحلة ثانية للتنفيذ عدد ١١١ مشروعاً موزعة على ١٥٢ شاب وفتاة وجارى إعتماد التحويل اللازم لتنفيذها والبالغ ١,٥٩٥,٩٥٠ جنيه .

ثالثاً : التــدريب :

تم توفير التمويل اللازم لتدريب ٣٥ صبى من صبية التدريب بمبلغ ١٨,٢٠٠ ألف جنيه تستمر الدورة لمدة عشرة أشهر على مهن : السجاد والكليم - المنتجات الجلدية والمصنوعات الخشبية .

الصناعات الصغيرة .. المستقبل

الصناعات الصغيرة هى صناعات إنتاجية تتميز برأسمال بسيط وعمالة كثيفة ولا تشغل مساحات كبيرة من الأرض وتستخدم قوى محركة محدودة غير ملوثة للبيئة .

وتقوم الصناعات الصغيرة بدور فعال وهام وأساسى فى الدول الصناعية المتقدمة كاليابان . فنجد أن ٩٩٪ من المشروعات المنشأة فى اليابان هى من تلك المشروعات التى تندرج تحت اسم المشروعات الصغيرة والمتوسطة وتقدر بخمسة ملايين مشروع تسهم بـ ٥٥٪ من إجمالى قيمة السلع المصنعة « المصدرة » هذا علاوة على أن تلك المشروعات تستخدم ٨٠٪ من المجموع الكلى للعمال باستثناء عمال الصناعات الأولية كالزراعة والصناعة السمكية وغيرها .

يترتب على قيام الصناعات الصغيرة العديد من المزايا الاقتصادية منها :

١ - امتصاص أعداد كبيرة من القوى العاملة وتحويلها إلى طاقات منتجة .

٢ - دعم المشروعات الصناعية الكبرى لقدرتها على الانتشار الجغرافى على المستوى القومى .

٣ - عدم احتياجها إلى استيراد مستلزمات أو خامات حيث تعتمد على المستلزمات والخامات المحلية والبيئية بصفة أساسية .

٤ - قدرتها العالية على تخريج أجيال جديدة من القوى العاملة المدربة .

٥ - احتياجاتها محدودة من الطاقة والبنية الأساسية ولا تحتاج إلى رؤوس أموال ضخمة .

* وفى إطار جهود المحافظة لدعم الصناعات الصغيرة تم إجراءات إقامة ثلاث مجمعات صغيرة حرفية كالآتى :

١ - **المجمع الحرفى الأول :**

به ٨ مشروعات صغيرة فى مجال مقطورات السيارات والجرارات وقطع الغيار الخاصة بسفن الصيد والأوناش ويتيح ٢٢٠ فرصة عمل لشباب الخريجين وقد بلغت تكلفة الاستثمار حوالى ٢ مليون جنيه .

٢ - **المجمع الحرفى الثانى :**

قامت به الجمعية التعاونية للصناعات المعدنية والهندسية - وهو يهدف إلى إقامة ١٥٠ مشروعا صغيرا تكلفتها ٤,٥ مليون جنيه توفر ٥٠٠ فرصة عمل لشباب الخريجين .

٣ - **المجمع الحرفى الثالث :**

هذا المجمع من النوع الحرفى الإنتاجى لخدمة جميع أنواع المركبات وتبلغ تكلفته الاستثمارية ٢ مليون جنيه ويوفر ٢٠٠ فرصة عمل لشباب الخريجين .

ومن حيث أن الصندوق الاجتماعى للتنمية يلعب دوراً رئيسيا فى عملية التمويل للصناعات الصغيرة فى الخطة الخمسية ٩٢ / ١٩٩٧ . فقد تم دراسة إحتياجات السوق المحلى وانتهت الدراسة إلى إدراج المشروعات الصناعية الصغيرة الآتية :

** مشروعات صناعية يحتاجها السوق المحلى :

١ - الصناعات المرتبطة بصناعة الملابس الجاهزة :

مواد تعبئة - زراير - سوست - كبسول - محابس - كلف وتطريز دانتيلا - خيوط حياكة - دبابيس - أستيك - تريكو .

٢ - الصناعات المرتبطة بصناعة الملح :

عبوات جوت - بلاستيك - ملح مائدة - كيماويات - دوبار .

٣ - الصناعات المرتبطة بتصنيع الأسماك :

شباك ومعدات صيد - قوارب خفيفة « فايبر جلاس » - طلمبات ومواسير - عبوات صفيح وبلاستيك - طباعة على المعادن - علف من مخلفات الأسماك - عبوات تغليف .

٤ - الصناعات المرتبطة بصناعة السياحة :

صناعة الهدايا التذكارية - صناعة الملابس الشعبية - صناعة الحلويات والأغذية - المصنوعات الجلدية - صناعة السجاد والكليم .

٥ - صناعات مرتبطة بإنتعاش عمليات تموين السفن :

تغليف - تصنيع المواد الغذائية للتصدير السريع .

٦ - المشروعات الاستثمارية المرتبطة بالسفن :

تخريد السفن - تجميع قطع الغيار لخدمة السفن العابرة - صناعة الحبال .

** التدريب على المهن التى يحتاجها سوق العمالة وهى :

١ - صناعة الملابس الجاهزة حيث توجد مشروعات بالمنطقة الحرة تحتاج إلى عاملين فى التفصيل والخياطة .

٢ - إصلاح وصيانة أجهزة التكييف والتبريد والمصاعد - حيث لا توجد عمالة فنية فى هذا التخصص والرجوع إلى الشركات بالقاهرة .

٣ - إصلاح أجهزة الكمبيوتر وصيانتها حيث نفتقد إلى العمالة المدربة على صيانة أجهزة الكمبيوتر وآلات التصوير .

٤ - صيانة الأجهزة الطبية بالمستشفيات وقد تم فتح المعهد الفنى الصحى بالمحافظة .

٥ – التدريب على تركيبات الصرف الصحى للمساكن فى مراكز التدريب المهنى .

٦ – التدريب على أعمال صيانة المبانى .

وذلك لأن إنشاء الصناعات الصغيرة وتدعيمها سوف يساهم فى خلق فرص العمل المنتجة لشباب الخريجين هذا من ناحية ، كما أن سد العجز فى المهن التى يتطلبها سوق العمل بالمحافظة سوف يؤدى إلى إمتصاص جزء من العمالة العاطلة ويخفض معدل البطالة بوجه عام .

فى مجـال تشغيـل الشبـاب

تبذل المحافظة جهوداً كبيرة من أجل توفير فرص العمل المنتجة للشباب سواء باستيعابهم فى مجالات العمل القائمة أو تشجيع المستثمرين على إقامة المشروعات الجديدة لخلق فرص عمل .

وفى هذا المجال تم ما يلى :

- تم تنفيذ خطة لتشغيل الشباب خلال فترة الصيف فى مجالات النظافة والتشجير حيث تكلف تنفيذ هذه الخطة ٤٥٠ ألف جنيه تم اعتمادها من حساب الخدمات وصندوق المنطقة الحرة .
- تم الموافقة على ١١٤ مشروع صناعى للشباب من الصندوق الاجتماعى وتنسيق الإجراءات بين المحافظة والصندوق لبدء إجراءات التنفيذ .
- تم الموافقة على توزيع ٨٠٠٠ فدان أراضى مستصلحة بمنطقة بحيرة أم الريش جنوب بور سعيد وتم تقسيمها إلى ١٦٠٠ قطعة لتوزيعها على شباب الخريجين وقد تم الانتهاء من إنشاء المسكن اللازم لكل شاب حيث يتم تسليم هذه الأراضى بواقع خمسة أفدنة لكل شاب بالإضافة إلى المسكن ومبلغ ٥٠ جنيها شهريا لمدة سنتين .
- كما يجرى العمل على توزيع مساحات أخرى على شباب الخريجين بمنطقة شمال سهل الحسينية .
- تم الموافقة على إنشاء مجمعين صناعيين للجمعية الإنتاجية للصناعات الهندسية والمعدنية وتخصيص مسطح ٦٣٧٠ م^{٢} للمجمع الأول تم تسليمها لإنشاء ١٠ مصانع صغيرة وبدأ تنفيذ المشروعات بالفعل ، بالإضافة إلى ٨٠٠٢,٥ متر مربع للمجمع الثانى جارى إجراءات تسليمها لإقامة عدد من الورش والمصانع الصغيرة أيضاً (المجمع الأول ٢,٤٣٠ مليون جنيه ويستوعب ٢٥٠ عامل – المجمع الثانى بتكلفة ٣,٢٨٩ مليون جنيه يستوعب عمالة قدرها ٣١٦ عامل) .

الموافقة على مشروع لإنتاج البواطات والمفاتيح والأكسسورات وإنتاج المواسير الكهربائية بتكلفة استثمارية قدرها ١٦٧٠١٢ جنيه يستوعب تشغيل ١٢ عامل على مسطح ٦٧٥ متر مربع بالمنطقة (C 8) جنوب الرسوة .

الموافقة على تخصيص ٩٩٠ م^{2} غرب قناة المنزلة لإقامة مصنع لإنتاج المسامير والجلب والأعمدة وماكينات الصناعات الحرفية وعمرات السيارات وسفن الصيد والمخابز الآلية بتكلفة ٤٠٥ ألف جنيه يستوعب ٢٢ عامل .

الموافقة على تخصيص مساحة ٣٦٧٢ م^{2}في المنطقة (C 8) بالرسوة لإقامة مصنع لإنتاج الطوب الأسمنتى بطاقة ٣ مليون طوبة سنوياً بتكلفة استثمارية ٥٨٠ ألف جنيه يستوعب ٢١ عامل .

الموافقة على تخصيص مسطح ١٥٧٥ م^{2}بالمنطقة (C 8) بمنطقة الرسوة لإقامة مشروع إنتاج الأسلاك الكهربائية المعزولة بتكلفة استثمارية قدرها ٥٠٠ ألف جنيه .

الموافقة على تخصيص ٨٧٥ م^{2} بالمنطقة (C 8) لإقامة مصنع للرخام بتكلفة استثمارية حوالى ٣٠ ألف جنيه يستوعب ١٩ عامل .

الموافقة على تخصيص ٤٩٧,٢٥ م^{2} شمال بورتكس لإقامة مصنع للأثاثات الخشبية بتكلفة استثمارية ٢٨٢ ألف جنيه يستوعب ١٧ عامل .

ويبلغ إجمالى تكاليف المشروعات الصناعية ٧,٩٥٣ مليون جنيه تستوعب ٦٧٨ عامل بالإضافة إلى ١٦٠٠ قطعة أرض زراعية تملك للشباب بمنطقة بحيرة أم الريش و١١٤ مشروع للشباب من الصندوق الاجتماعى يستوعب ٢١٨ فرصة عمل .

في هذه المناسبة الغالية على قلوبنا جميعاً ؛ يسرني أن أتقدم لشعب بورسعيد العظيم بخالص التهنئة . وقد أسعدني أن تقوم إدارة العلاقات العامة بإعداد هذا الكتاب الذي يحمل صورة صادقة عن الجهد المتواصل الذي تبذله جميع قطاعات المحافظة لوضع بورسعيد على طريق التنمية الشاملة .

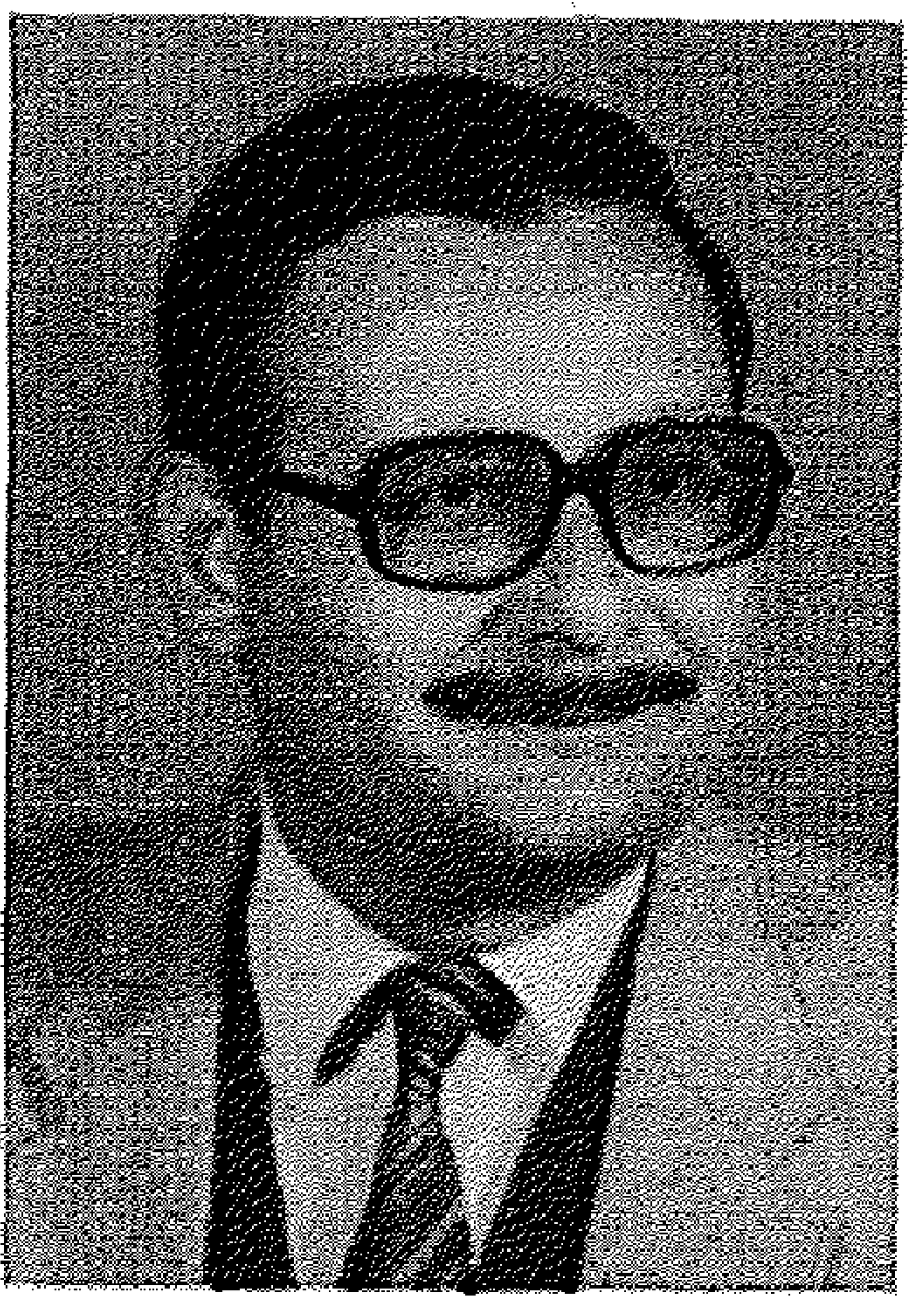

General Organization of the Alexandria Library (GOAL)
Bibliotheca Alexandrina

ولا يفوتني أن أتقدم بخالص الشكر والتقدير لكل من :

- مركز المعلومات ودعم إتخاذ القرار .
- الإدارة العامة للمتابعة .
- الإدارة العامة للشئون المالية .
- الإدارة العامة للتخطيط والمتابعة .

ومزيد من الشكر لكل من ساهم في تقديم البيانات والمعلومات ، والمعاونة بكافة صورها حتى خرج الكتاب بتلك الصورة التي أتمنى أن تحوز رضاكم .

وإلى لقاءات متجددة دائماً مع انجازات جديدة لمحافظتنا الحبيبة .

اسامة المغربل

مدير إدارة العلاقات العامة

الإعداد والاشراف الفني : صلاح شحاته

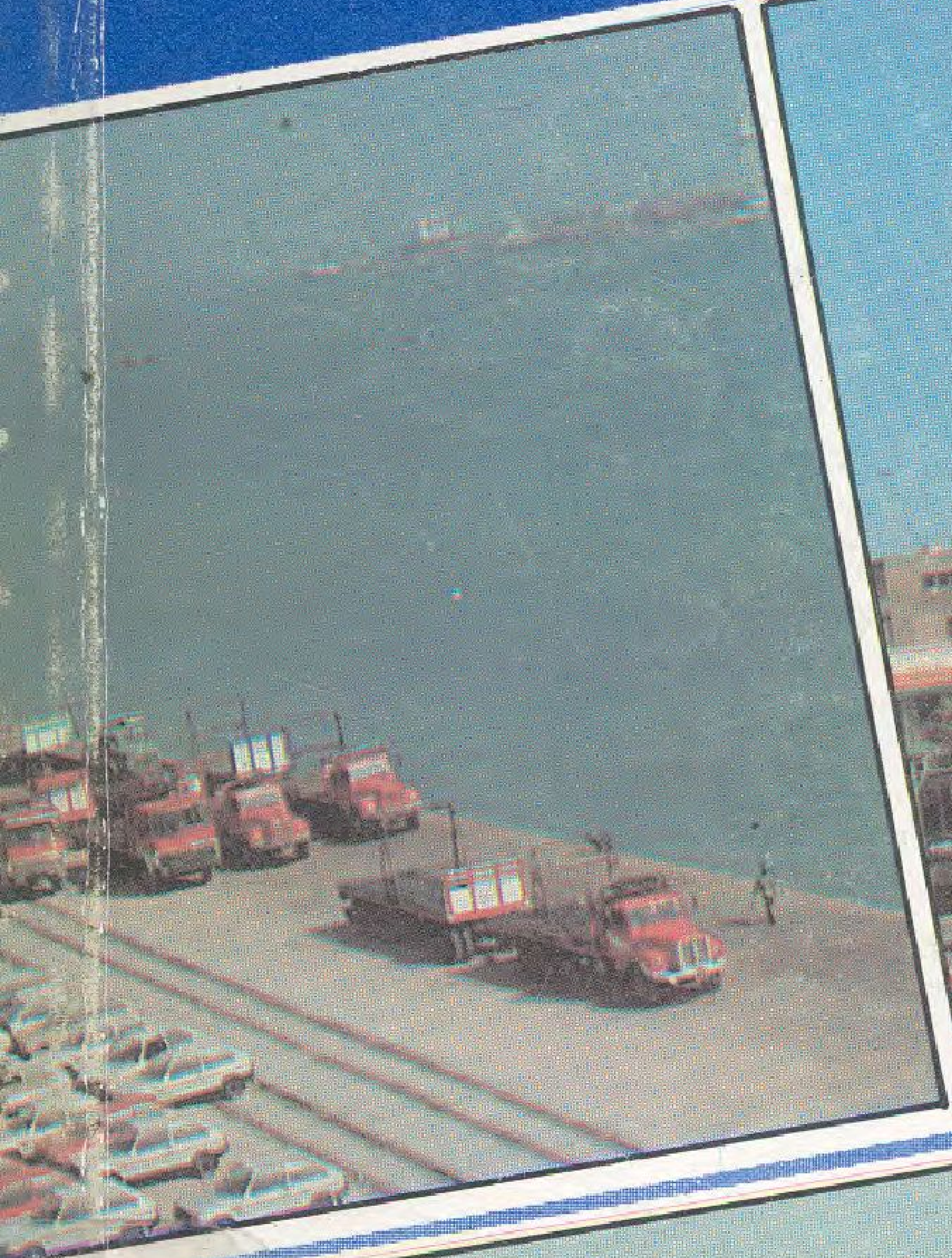

x.
15
27
3

إدارة العلاقات العامة
بورسعيد

وكالة الأهرام للاعلان
مطابع الأهرام التجارية - قليوب